明治三十九年十月十一日第三種郵便物認可
中華郵政局掛號認爲新聞紙類

陽曆三月一日　　盛京時報　　第三千六百九十號　（一）

盛京時報

The Shengching Shihpao

民國八年　大正八年　陽曆三月一日　陰曆一月二十九日

休刊　每日曜日大祭日翌日
本報價目（每張銅元五枚每月九角五分外埠郵費每月一元五分外埠半年六元全年十一元五）
告白刊例（每一行五號字十六字起碼刊資一月每行四角長期刊資另議）
發行人　佐藤善雄
編輯人　菊池貞二
印刷人　禾田喜平
發行所　奉天大西門外　盛京時報社　日電話二二番中一六八號　振替口座大連一七二五號
大阪市北區堂島仲町壹丁目　盛京時報大阪支社

論說

記者與新聞眼（弓）

世有最尊貴之職業。非孔子之聖。而有孔子之權。手握毛錐。志存褒貶。上督政府。下勸人民。使國家百務日趨於文明健全之境。此非新聞記者之天職乎。西人謂新聞記者爲無冠之宰相。良有以也。雖然。新聞記者之可尊貴。不在其徒有記者之名。而在其能舉記者之功效。苟能舉其功效。則無論對於國家之設施。即社會日常瑣務。亦須盡其監督誘掖之責。夫如是。固無論記者之大小。皆得爲社會所尊重也。反乎是。必爲社會所輕。且爲社會所畏矣。

一新聞社之記者。少者十餘人。多者至百數十人。有撫案而操編輯事務者。有外出而爲探訪事務者。所事不同。負責亦異。今且捨室內之編輯。而言在外之訪員。訪員之職務上之名詞。英語謂之「黎普特爾」。意即報告者或探訪者之謂。日本新聞界謂之爲外勤員。較之探訪之名。意莊而詞雅。且能表示其眞義之職務。我國京津滬之報界。概謂此項人員爲訪員。或通信員。惟通信員之義意。與訪員少有不同之點。所通信員所職司者。爲緊要新聞。不必每日有消息之傳來。且去本社極遠。若外勤員。則專在訪求社會一般新聞。占報紙全幅之大部分。與社會人民有直接關係者。實以此部分爲最要。而世人所謂「新聞新聞」者。亦似指此而言。然則外勤員之責任。固不重哉。

一新聞社不難物色良好之編輯。尤不難聘請敏捷之通信員。至完全之外勤員。則非一朝所能企及。蓋非新聞事業發達之後。不能造就此項人材。亦惟社會組織漸臻良好。始有此項職業也。新聞事業幼稚之時代。及過渡之時代。則關於此項人材。實不多覯也。無即以內地而論。新聞爲最多之地。無過北京。余在北京某報。充編輯者。已有五六年之經驗。獨於外勤員之人材。實未見有一人能名副其實者。政界要聞。北京別有訪求之法。姑置不論。單以社會新聞言之。固專賴外勤員之活動矣。乃所來之稿。非乾燥無謂。即有傷風化。難於刊載。夫中國社會即至不良。亦何至無新聞之可記。耳之所聞。目之所及。足之所履。在在有新聞材料。所必要者。視外勤員之觀察力之如何耳。此觀察力。新聞學術語謂之爲「新聞眼」。新聞眼者。別於常人之目。所謂以新聞記者之眼光。鑑別出來事之要點。得其要領。常人所謂無新聞。我以筆記之。乃得變爲最好之新聞也。故新聞眼之有無。實所以別外勤員之良否也。

新聞爲文明事業。其記事最忌有傷風化。有背道德。記者有司鐸之責。而於風化道德。尤宜三致其意。夫一事件之發生。無論其爲姦盜邪淫。貞節義烈。若平鋪而記其事。非失之無味。即與風化有關。然外勤員果得事件之眞像。當必加以相當之論斷。雖極惡事。未必於社會無益也。況無論如何繁華之社會。未必日日有好材料之發生。即無論如何之能外勤員。亦未必日日得有好新聞。材料缺乏。在所不免。此時不能不少事臆造。然臆造之新聞。亦須少具事實。尤須以善意爲之。以爲社會樹一標準。萬不可想入非非。徒博閱者一笑。夫社會藉使不良。而一邑之地。亦何自有自惡而無一善。足爲人法者。余每見北京上海之社會新聞。不曰淫奔。即曰姦殺。不然即述種種不經之事。常怪北京上海社會。即使不良。萬不至日日有此逆倫敗風之事。既而思之。此等記事。多出訪員之臆造。概彼等以爲新聞者。記新奇之事也。事不新奇。人將不愛看矣。噫此根本之大謬也。新聞者。不過消息之謂。英語之「牛斯」也。非如華語謂新聞爲奇怪事也。若以華語之本意。而探訪新聞。不啻南轅而北轍。其遺害社會者甚矣。豈報紙之初意哉。近見北京報紙。此等不經之記事。已漸減少。社會新聞。多有可觀。者。如關於瘋狗咬人一事。問題極小。然而報紙登載至兩星期之久。蓋以瘋狗咬人。聯想及於警察之責任。飼主之責任。公共衛生問題。野犬撲殺問題。本事不過瘋狗咬人。而作出如許文字。此即所謂有新聞眼。凡爲訪員固應爾也。

最後關於記者所受之社會上之待遇。尙有一言。如前所述。記者之地位。既爲無冠宰相。當蒙社會相當之尊敬。獨中國之新聞記者。每每橫遭白眼。人人見而避之。此實於新聞事業之前途。有莫大之關係。所望者。凡我同業。勵志勉修。思有以一雪此恥也可。

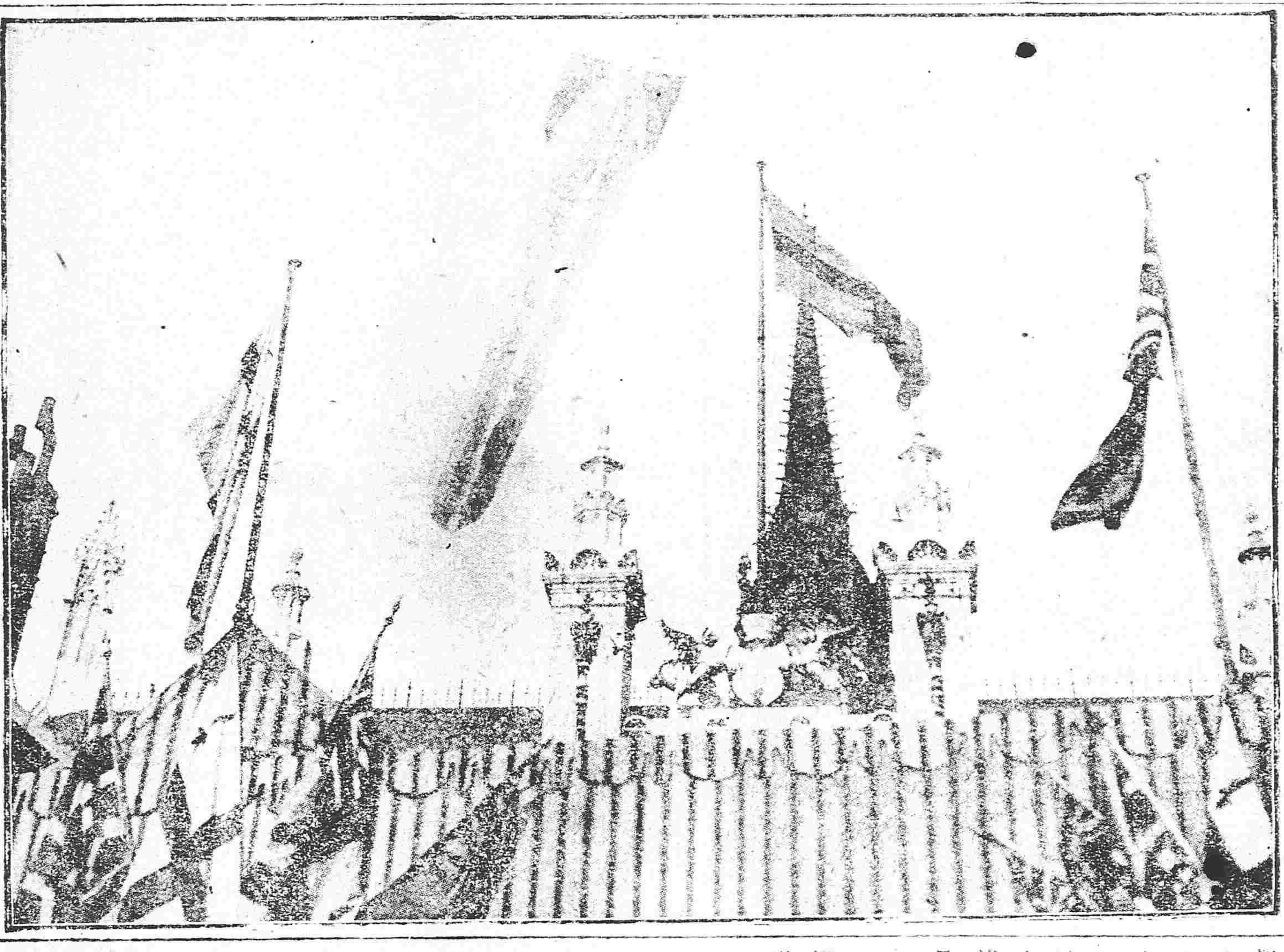

倫敦市廳之戰捷祝賀會（飛行船翱翔市公會堂之高空）

紀事短篇　生子指南（續）

七月生子。後必有奇智。工籌畫。能成大事。在家庭中。（又執大權。家人咸聽命焉。其人中熱。而外冷。而遇事則以熱心赴之。平昔酷好旅行。晚年尤甚。）

八月生子。後必量宏而心仁。富於情。能愛其家人。苟有稱其家人之惡者。必力與之爭。女子生於是月。則必憂其子女。無微不至。惟第一次結婚必不利。須再醮始得。

九　生子。後必守秩序。易於成事。其爲學也。可爲大學問家。如置身敎育界中。必能卓異凡衆。性嗜軍樂。能以音樂家鳴。然或經營商業。亦可獲利。其於銀錢出納等事。心細於髮。脫有人欲以詐術攫其一錙十者。必無幸。

十月生子。後必無飛黃騰達之望。其操業也。率爲肩客。而汗血所入。恒擲之賭博場中。不少吝惜。好女色。若病渴然。居恒周旋粉白黛綠間。如穿花蛱蝶焉。女子生於是月。則必侈汰無度。揮金如塵沙。時虞匱之。告貸所得。到手復盡。嗣後雖債主催索。則未嘗思償還也。

十一月生子。後必强有自主力。精手工。匪所不能。遇細事。恒能措之裕如。惟遇大事時。輒無所措手足。有覆餗之虞。然亦能冒險。悍然直進。而得偉成偉業焉。

十二月生子。後必卞急躁烈。多煩惱中。性誠實。能自審其過。其處事也。巧於爲己。而拙於爲人。好惡之心甚重。必有所弗慊。輒視人若寇讐。體必健旺。率能享高年矣。（完）

德艇司令殺人罪（傲）

德國潛艇司令二十名。因殺人罪狀。行將引渡聯合國軍法會議。蓋對於潛艇司令。處以極刑。將來雖有上官命令。或不敢奉行。預防潛艇慘禍。未始無微效。然終不足以恐敢死報國。視鼎鑊如飴之士也。

聯合國已將開戰責任歸於該撤一人。而潛艇兇暴之罪。只問諸司令。未曾及其餘元兇。是豈所以服敵國而宣吾威哉。吾人爲聯合國不取。

陝西問題與和議（傲）

天心厭亂。終有南北和平會議成立。舉國莫不歡迎。而獨有劉存厚者。蟠踞西陲。野心未死。頃致密電於王揖唐曰。宜進兵漢陰礦平。以絕南軍後路。而定陝局。居心何其陰險耶。

夫陝西問題。爲和議之梗已久矣。此次提出上海會議討論。北方總代表朱啓鈐氏。對於南方要求。頗表同意。遂即決定解決辦法。爲北京政府者。宜毅然下令。以絕禍根。今政府趦趄逡巡。[illegible]。加以段派暗中煽惑。是以陳劉之輩。怙惡不悛。馴致而後焉思逞。是政府純須以正義公理爲後盾。斷斷乎而處置之。其復何恐何憚也耶。斷而行之。則鬼神且避。況小醜如陳樹之徒乎。

段派對於和議之最後策略漸露

◎蚌埠會議之結果　◎倪嗣冲之一鳴驚人

倪嗣冲以做壽爲名。招集段派人在蚌埠開會。王揖唐及在京安福重要分子均到會。其結果與此次和議有絕大關係。其情形已見各報。果也滬上南北和議第一次開會之次日。倪氏即有重要一電到京。閱者咸認此爲蚌埠會議結果之一種表示。惟該電係以反對裁兵爲理由。略謂目前和會雖開。結果尙不可知。若西南無理要求。和議必致破裂。非仍用兵不可。所有國軍。應一律仍舊。萬不可議裁致中敵人之計云云。其立言並不籠括的指論和議全體。而僅提及裁兵一事。論裁兵不及其他理由。而惟以和議破裂尙須用兵爲詞。此殊有令人可以置疑之點。蓋裁兵實行必在和議終了。至少亦須數月之後（未完）

廣告

正金銀行奉天支店
資本金四千八百萬圓
積立金貳千二百萬圓
奉天城內四平街
電話　日二二番　日客用五三七番
總行　日本橫濱
支店　東京　神戶　大阪　下關　長崎　倫敦　里昂　紐育　桑港　兒斯安節兒　斯細牙脫兒　布崖腦斯愛伊列斯　拉巴牙　孟買　羅卡卡達　蘭貢　香港　漢口　上海　新嘉坡　西道泥　島　濟南　大連　北京　天津　青　哈爾濱　海參　牛莊　開原　長春

正隆銀行奉天支店
本行除照一般銀行例理一切外欵注重各項事宜如左
一所有辦理存欵各項事宜以親切叮嚀爲宗旨
一凡放貸及滙兌欵事宜務主簡捷以餉顧主
一凡放貸各欵以公債票爲抵押者息率格外從廉
一廣換凡各銀行公債票照市價從優交易
一兌招徠金銀小洋事宜照市價格外公道以
中日合辦　奉天新市街　電話六八〇番
本行　大連大山通　總辦　安田善三郎　電話　長日二五二番　中二七一番　長六八一番

奉天省會警察廳布告
爲布告事查省城城關馬路本年應繼續翻修新修暨水溝各段仍擬援案招商投票以昭鄭重茲定於陽歷三月十日上午九鐘爲投票時期除將應修馬路段落列後外合行布仰各商人等一体知照如欲承修此項工程即可先期按照後列地點實地勘驗預先估計屆期投標備欲知各段之丈數及如何做法即行來廳報名領取工程說明書從速估計　期限短促愼勿觀望此佈
城內翻修馬路段落　一鼓樓南　一段　一電報局胡同　一段
一公署街　一段
城外翻修馬路段落　一小西邊門外　一段
一小西關　一段
城內新修馬路段落
一巡閱使署　一段
中華民國八年二月二十三日（分作八小段）
署奉天全省警務處長兼省會警察廳長　王家勳

奉天興業銀行謹啓
敬啓者本行自改組以來擬將舊日發行之小銀元票一律收回現已兩年有餘業將次第收竣尙有尾數流行在外或因各城鄉鎮道遠未及周知茲特登報聲明凡紳商各界持有本行舊日發行小銀元票者務請早日至本行或各處就近之分行換付現行之通用票券以便本行定期截止無任盼禱

南滿中學堂招生廣告　南滿洲鐵道株式會社設立
一、宗旨　本學堂大正六年三月設立於奉天專招收民國子弟爲將來欲入南滿醫學堂、旅順工科學堂及日本內地各官公私立大學或各高等專門學校者以授高等普通教育爲宗旨
一、組織　本學堂分爲中學豫科、中學本科、南滿醫學堂豫科、
一、修業年限　中學豫科以一年爲限、中學本科以四年爲限、南滿醫學堂豫科以二年爲限
一、招收額數　中學豫科　四十名　中學本科第一學年　三十名　南滿醫學堂豫科第一學年　三十名
一、入學資格　中學豫科　民國高等小學校畢業者及有與斯同等以上之學力者爲合格、中學第一學年以各公學堂高等科併日語學堂畢業者及民國高等小學校畢業生通曉日本語言者爲合格、南滿醫學堂豫科第一學年以中學第三學年修業者及有與斯同等以上之學力者爲合格
一、考期及學科
一、中學豫科入學考期及學科如左（依照高等小學校畢業程度）
大正八年四月三日　午前檢驗身體　午後試問　同四日　午前算術
同五日　午前漢文　午後理科
二、中學本科第一學年考期及學科如左（依照公學堂高等科畢業程度）
大正八年四月三日　午前檢驗身體　午後試問　同四日　午前日語
同五日　午前漢文　午後理科
三、南滿醫學堂豫科第一學年入學考期及學科如左（依照中學第三學年修業程度）
大正八年四月三日　午前檢驗身體　午後試問　同四日　午前數學
同五日　午前漢文、圖畫、午後地理、歷史
大正八年四月六日午後　發表成績
一、報名處　奉天西關外本學堂院內
一、報名期限　大正八年三月三十一日爲止
一、學費　學費定爲每年金十圓、分兩期交納　但南滿醫學堂豫科學生暫時不收學費
一、操衣費　衣服約一冬服約十九元　夏服約四元五十錢　皮鞋約七元　帽子約二元　合計金五十三元
一、書籍費　中學豫科約貳圓　中學第一學年約四圓　南滿醫學堂豫科第一學年約參圓五拾錢　入學時交納
學友會會費　每月五圓　每年壹圓九拾錢　學友會入會金壹圓於入學時交納
一、已經考收錄各生先將應用錢項如數交齊方准入校各項列左
學費　日金五圓　操衣費　日金拾已圓　膳費　半年小洋貳拾五元
學友會會費及入會金貳圓八拾錢　合計日金貳四拾圓八拾錢　小洋貳拾五元
一、特典　酌量選拔品行端正學力優良者爲特待生免收學費以資鼓勵
本學堂所定課程完全畢業者賞與已經交納學費同數之金以資獎勵
本學堂醫學豫科畢業生免考能入南滿醫學堂本科第一學年
本學堂畢業後如有志留學日本者本堂必設妥善之法以謀諸生之成就
本學堂學生往復家庭之時本堂發給半票

斯密斯自動車株式會社
一馬克斯威爾（蓬型箱型及貨物自動車現已運到
一四十二輛
一希波來（蓬型小型大型現已運到六十五輛
一來帽弗利克（貨物自動車載重由一噸至三噸預
定三月中運到十六輛
以上各種自動車爲係由英國直接輸入價格既極低廉燃料亦極省減實最經濟的之自用品也
大連市信濃町七十三番地　斯密斯自動車株式會社　電話一八二六番

大連埠頭事務所
◎除本事務所外在營口遼陽奉天鐵嶺長春各站均發售聯絡船車票
◎兩船現均有設備無線電信機
◎發售船票時間在埠頭事務所至開駛之日午前十二時四十分止若在代辦所同于午前十一時二十分截止
南滿洲鐵道株式會社

滿鐵定期船　大連出帆
榊丸（二四〇〇噸）每星期五正午開往　南島上海　由上海駛回之時途泊青島
神戶丸（二九二三噸）每星期二正午開往　青島上海　由上海駛回之時經泊青島

日本郵船會社　大連出帆
相模丸　二月二十八日　門司神戶橫濱行
代理店　三井洋行大連支店
乘船票由本出張所自爲如有坐客請至本所購買　電話　四六〇　二〇一

特色
營業　一低利放欵　經理存項
一包辦實業　接濟資金
奉天新站　拓殖會社奉天支店
東洋拓殖株式會社　資本金二千萬圓
債券發行額金三千五百萬圓　利息低廉期限從緩不分中外特別克己接洽和睦莫煩紹介擔保物取定資對借欵每千元只收四元不鎡他項雜費

資本金肆千萬圓　朝鮮銀行奉天支店
奉天小西關路南　電話一九七號
本店　朝鮮京城南大門通
支店　東京、大阪、神戶、下關、釜山、平壤、仁川、大邱、元山、鎮南浦、群山、木浦、羅南、會寧、龍井村、大連、旅順、營口、遼陽、開原、四平街、鄭家屯、鐵嶺、安東縣、長春、吉林、傅家甸、滿洲里、齊齊哈爾、知多、哈爾濱、青島、濟南、上海、天津、海參威
新市街派出所　電話日長二七二番
行長公館　日本電話長五二二三番
日本電話長五二二四番
出張所

中國局勢

●蘇督關於陝事之電陳（廿七日發 北京專電）

蘇督李秀山前日電致政府其大要謂陝劃界業經雙方派定監視人員不久可望達到和平目的張瑞璣來京會晤後希即囑其尅日出京並請電令宋聯奎在陝守候勿再延宕

●南北密商對外問題（廿七日發 上海專電）

南北議和席上關于對外問題已有所討論其大致在和議期內南北各須將緊要外交相互密商俟和議成立後由中央另案組織會議以憑討論應付方法

●公府之軍民分治意見（廿七日發 北京專電）

軍民分治案經府方要求實行已由公府秘書廳備函責成國務院簽註三種意見（一）是否由劃分軍區時實行（二）如何改革地方制度（三）劃後如何支配地方人員

●鮑黑督電告邊境俄情（廿六日發 北京專電）

黑督鮑貴卿電致政府畧云謝米諾夫刻下與克軍意見雖暫爲融洽惟謝氏此次赴治返赤塔後實因俄國內亂複雜迭經各界勸其邀請聯軍壓迫謝尚未允東北問題未可即抱樂觀

●交通部訂購飛行艇（廿七日發 北京專電）

交通部航政司與北京英國福公司成立購買飛行艇契約已經簽字其金額爲六十萬磅訂購二十人乘坐之飛行艇六隻

歐美時事

●媾和會議之重要時間（廿六日發 巴黎來電）

自二十四日以後二星期爲平和會議之最有效果期間此期間之末期世界上協約國與德國如何根據締結平和條約亦可知矣德國西部國境問題本週中即可決定希臘之要求事實上業已決定篤迭加列西諸島及諸迭斯恐終必讓諸希臘媾和會議委員等均以至六月一日有平和締結之望關於海陸及航空事件二月二十八日路易佐治回法時爲要求協贊正在準備中若政治及經濟等條件將於威總統歸來前依委員會決定之平和會議之平和委員會決定賠償包含償金在內易佐治及克理孟士兩氏主張戰費全部要求德國担任英法對於此主張將設適詞不許

●社會黨主張速開國會（廿六日發 具倫來電）

據眉佑尼秘之各報告謂該市已形平靜其炮戰及一般同盟能工早經終熄已無論矣一切示威運動已被禁止中產階級之機關報紙現雖尚繼續發行但不過揭載革命黨情報局之供給材料耳據旉電報稱多數社會黨與獨立社會黨雖已成立妥協但此二黨關於召集國會問題意見似尚未一致

獨立社會黨欲保留政府於勞動者委員會掌中反是兵士委員會及多數社會黨固執國會宜急速開會云

●激派佔據司令部（廿七日發 伯林來電）

斯巴爾達加士團佔據帳漢司令本部及伯林帳漢間全体電線

●解決俄國問題之方法（廿七日發 巴黎來電）

據巴黎來電云媾和會議關于俄國問題議定三種解決方法

一、實行强制的干涉

二、與過激派和洽

三、放任

就中干涉主義尤有希望

●經濟問題研究案內容（廿七日發 巴黎來電）

五國會議草定經濟問題研究案刻已通告特別委員會據法國布智巴梁報登載其內容如下

一、列國互相通商貿易基於均等主義之原則確定世界的經濟

二、制定關于航駛之稅關規則以資防止不正當之競爭行爲

三、聯合國在開戰以前所結之契約及在戰爭中所登錄之特許權與商標權各項均承認之

四、國際的性質經濟協約之存續或取消問題

●法總理克氏之傷勢（廿七日發 巴黎來電）

法首相克禮孟士氏二十一日因接見來客四十名之多以致晚間不得安眠二十二日遂有疲勞之色故被醫師禁止談話

●美議員波拉氏之演說（廿七日發 紐約來電）

美上院議員波拉氏演說云國際聯盟與美國根本政策絕對睽離國防聯盟亦與美國系統的政策頗有障碍加以恐妨們羅主義理當付諸人民表決

●比崙氏之暗中活動（廿七日發 巴黎來電）

前駐美德大使比崙士杜夫氏奉介從事政府與媾和委員之聯絡事務正式媾和會議一經開幕比氏之練達辣腕潛伏在晒的曼內閣背後爲種種之活動殆如爲傀儡師者

●廢止徵兵案殆難成立（廿七日發 巴黎來電）

英國徵兵廢止案因爲法國强硬反對加以意國亦爲後援刻已歸於畫餅又云日本對此已提出重大議案極力提倡其大畧謂此案倘或不能實行則眞正國際聯盟斷難成立等語但列國對之絕不關心

●駐瑞日公使由法旋返（廿七日發 巴黎來電）

駐劄瑞西日公使本田熊太郎氏在媾和會議因意見不合憤然拂袖即回比崙

●菲島運動獨立員啓程（十六日發 麻尼拉來電）

菲律賓島獨立運動委員內務大臣以下二十五名于晒曼號啓程赴美

●德國海軍大員辭職（廿六日發 倫敦來電）

德海軍休戰委員赫士索爾大佐及海相利得爾赫曼均已辭職

●德人對休戰條件眞相（廿七日發 倫敦來電）

德國一般人士對于休戰條件似頗冷靜實則不然其裏面已有反感萌芽欲抑而不能抑此事頗堪注目

●豫定要求賠償六千億（廿七日發 倫敦來電）

聯合各國要求德國之戰費及個人損害賠償費豫定額共計六千億法元

●斯達杜報對日之論調（廿七日發 倫敦來電）

▲深表同情於撤廢人種問題者

濠洲米爾波崙斯達杜報對于撤廢人種的差別論甚以爲然其論評云日本爲現今文明國吾人務須容認其正當主張等語

●吉爾曼論德領問題（廿七日發 倫敦來電）

前德外相吉爾曼云德國絕無保有膠州灣及太平洋德領之希望

●日軍人獲得參政權（廿七日發 檀香山來電）

在哇布服務兵役之日人六十餘名要求美政府畧云効力美國之人（該日人等自稱）須于戰後獲得參政權美政府已照軍入歸化法承認之

西比利亞問題

●聯軍擊敗斯布沙激軍（廿七日發 倫敦來電）

聯合軍在斯布沙擊破過激軍獲得大砲及許多軍用品敵軍戰死者共計五十名受傷者共計八十餘名

●亞鎮增加防隊保護（二十七日發 哈爾濱來電）

克拉司尼雅斯克俄國電報經理處因亞景司克等處增加防隊決定召集十八歲至四十五歲之可靠居民練習兵隊庶可于急需之時接替政府軍隊保護該鎮以政府軍隊將調爲他處之用云云

日本近情

●鐵道國際管理與日本（廿七日發 東京專電）

日本外務省幣原次官對於貴族院關於中國鐵道國際管理問題之質問其答辯曰一部分華人雖有抱此種思想者但尚未請求何種手段中國爲獨立國故日本在中國已得之權利不因國際聯盟受其侵害或取消之事日本在中國已得之權利及人種問題實爲平和會議終期考慮之事云云

●特派員慰問駐滿軍隊（廿七日發 東京專電）

日皇特派侍從武官渡部爲次郎氏往訪駐滿日軍第二師團及旅順要港部以資慰問

●政府否認改訂軍約說（廿七日發 東京專電）

時事新報登載軍事協約改訂說爲當局否認云非事實

●日政府掃除外交積弊（廿七日發 東京專電）

日本對華外交從來有與軍閥或督軍交涉之嫌原首相內田外相及政友會領袖有鑒及此刻已決定一掃此項弊害前此齋藤中將前往北京亦係爲勸告段祺瑞等並聞齋藤中將不遠回國當任爲師團長

命令專電

●加納子逝世

二十七日東京專電上院議員加納久宜子因病逝世

●豆餅價暴落

二十七日東京專電此間豆餅市價因受米價影響驟形低落

▲大總統令（二月二十六日）

▲陸軍總長靳雲鵬呈請任命彭象乾爲陸軍第八混成旅步兵第一團第三營營長應照准此令▲劉符誠鐵士蘭均晉給二等大綬嘉禾章貝熙業葉拱式王文蔚水鈞韶何端章均晉給二等嘉禾章尤桐虞順德任傳榜陳酉林丁平瀾均晉給三等嘉禾章莊海觀漢恩烈許沐鐸翟兆麟柴俊疇申士魁△塲周貴生克禮阿均給予四等嘉禾章此令▲傅潤璋給予三等寶光嘉禾章此令▲徐英揚晉給三等文虎章此令

關於鐵路共同管理之呈文

新聞編譯社消息云自外交委員會議決鐵路共同管理案惹起國內絕大問題本社茲覓得該委員會原案及呈文披露如左以供世人研究（以下均原文）

一 外交委員會議決原案

凡以外資外債建造已成或未成或已訂合同而尚未開工之各鐵路概統一之其資本及債務合爲一總債以各路爲共同抵押品由中國政府延用外國專門家輔助中國人員經理之俟中國還淸該總債之日爲止各路行政及運輸事宜概由交通部指揮之

二 外交委員會上大總統呈

呈爲統一鐵路關係國家存亡謹將利害縷晰上陳仰祈鈞鑒事竊查本年一月二十日外交委員會對于巴黎議和大會提案會蒙大總統採擇並發電令在歐全權委員及時提議在案茲將第一條內項統一鐵路一端其中主旨所在利害所關爲我大總統縷晰陳之查吾國鐵路雖大都成於外資而其中大別有三一曰借欵鐵路二曰合辦鐵路三曰他有鐵路借欵鐵路之小別有三一曰單純借欵鐵路二曰混合借欵鐵路三曰附屬借欵鐵路概言之則商業性質與政治性質二者而已矣今商業性質之路不生何種變化不過管路權之輕重而已無土地主權之關係無後患者也其變化最大而速者莫如合辦鐵路俄然而變及他有矣俄故曰有根據故俄之東淸鐵道南首根據然而發生無算之附屬借欵鐵路矣何以不拔之基而後從而伸張之故雖名爲合辦隆息而佔有之矣英欲根據九龍而建廣九鐵路然不爲合辦路而爲借欵路故久而未爲他有法欲根據廣灣建一鐵路以其根據單弱路綫不定故久而未成此數者其變遷之形勢悉以其最初之設心爲衡幸其國距我遠其用心紛故其伸張難而且人得而奪之耳然由此發生戰禍日俄之役英日德之役世之人豈忘之耶其爲附屬借欵路而變爲混合借欵路者則有津浦一路德欲由濟南伸張權力北達天津南達浦口因英國力爭遂成南北分段而有混合之性於是德謀遂破德知所謀之難逞也不特不注意于津浦並所索之高徐順濟兩路亦棄之此事也今東三省之東淸南段更名爲南滿矣名從主人定其名而主人之義斯確改旅順之名曰關東編安東青島之衢巷謂之町無他此物此志而已就奉天言其所伸張者有新奉焉有吉長焉有安奉焉有四鄭焉有鄭洮焉有開海焉有吉會焉有長洮焉有洮熱焉有錦洮焉其根據則不獨旅順一隅安奉吉會皆與朝鮮相連錦洮則又得一口岸其根據至固也就山東言其所伸張者有高徐焉有濟順焉論其根據一青島而已足然則北至熱河南至順德燕京首都已如物之在鉗其足以撫我之背扼我之吭已不待智者辨之矣況順德已與京漢相接熱河可與京張相通席捲之勢已成抵拒難期有効此有心人所爲痛哭流涕長太息者也故大變等以爲借欵鐵路可爲合辦鐵路也有鐵路不可爲也單純借欵可爲混合借欵附屬借欵不可爲也何以言之曰政治性質與商業性質而已有根據地無根據地而已至管路權之輕重固于營業上經濟上大有出入自宜審愼研究以臻完美但極其量不過債權關係耳多則二十年少則二十年路債一清路則屬我所謂無土地主權之關係無後患者也若因循不改而存者政治性質之路竊恐不及十年其勢力之所至吾國即隨之去矣此次外交委員會之提案荷蒙大總統採擇者共五條其第一條實以破除勢力範圍爲綱而鐵路及租借地兩者爲重要之目設若去此存彼則全條盡屬具文現我全權委員報告國際聯合會草案第廿二欵內載締約各國議定承認本約即作爲取消一切彼此間有與本約條件不能相容之義務等語是在人既與我以出死入生之機在我即當有堅固不搖之志總之本會提案主旨改變政治性質之路爲商業性質之路改變一國單獨壟斷之政策爲本國完全之基礎能改則存不改則亡用敢臚舉利害附圖上陳恭候明訓無任悚惶迫切待命之至是否有當伏乞大總統批示祇遵謹呈大總統（未完）

撤廢人種的差別之貫徹

二月二十二日東京日日新聞論人種的差別撤廢之問題之貫徹其要曰於主張門戶開放提唱民族自決力說自由平等基礎正義人道之和平將樹立之時如存置人種的差別劣視有色人種待遇之與他異者爲斷乎不可許容之事而對於占世界五大强國之一地位之日本國民依然而歧視之者可謂最無理由英美法意四國先同情于日本之主張不可不勇進于其制限差別之撤廢不然則四國不得免背馳于人道之譏又非所以忠于和平與正義也

試思爲聯盟之原則而闡明撤廢人種的差別主義漸進而作其實行之基礎者何其爲難乎威爾遜氏所明讀之二十六個條亦非直可行必經幾次修正設計多附帶條規而後纔可得運用故參之以和平之根本義即人種無差別主義更充實聯盟之精神進其全美之程度也不俟言人種無差別與門戶開放之二主義實可爲聯盟之錦上添花者此而無之則國際聯盟者無二大眼目徒爲英美利益稱爲盲目的專制案亦非過言

更觀英美之例兩國於一面實行擴張海軍如美國則更擴張陸軍一面組織國際聯盟而爲和平基礎宜實行縮小軍備爲國際聯盟之原案遂非許容各國國防計畫之實施乎雖矛盾甚而其精神不敢妨國際聯盟之組織美國加奈大濠洲等難者排斥日本人及其他有色人種然國際聯盟之規約採用明記此至理至正之主義可謂理之當然若夫謂撤廢人種的差別對於有色人種一切不能使均霑之乎然則入此範圍內者如除英美兩國預期外止于日本國人（含朝鮮）及中國人亦可也若英美兩國對人種待遇問題之政策以爲執漸進的方針吾人亦以其程度可讓步也日本非復如舊時恐外人之土地所有者又不厭中國人之入口也日本國民爲歡迎外人置有土地與中國人入口可有合宜之預備以採用行之之撤廢人種的差別之根本主義于聯盟規約中爲先決問題既被採用則英領及美國之門戶開放無差別待遇能見行乎日本歡喜而可出其同一處置也蓋日本之外人置有土地法及容許中國人入口者乃屬末節而採用撤廢人種的差別于聯盟規約中者其根本也日本委員須明本末之辨以啓英美其他之蒙矣

或有以人種的問題爲經濟問題者然是曲解耳强辯耳若爲經濟的原因寧履差別待遇依需要供給之原則可自由其出入況於若日本人生活益向上風氣漸世界化者乎

不拘撤廢人種的差別爲道理上不可爭者和平維持上實際必要務東之高閣以不觸手者可謂不義非道況和平之增進者也吾人所不得斷斷乎不抗議所切望日本政府及委員之捲土再起也若此要求而不容則國際聯盟之參加亦大要保留矣

敬啓者本號舊日發行三省通用之小銀元票並一二合大洋三省通用之大洋票……

聖然星命酬應舘由京到奉

中國紅十字會……

恭頌陸軍二十九師砲兵團第一營三連張排長國梁字亞卿之德政

遼源縣鳳虎屯衙門二龍鎖口五家子爲我遼源中樞地點環山傍水地勢雄偉既據遼源北咽喉尤爲通遼路線往來要衝無論青紗帳起及秋冬胡匪出沒不時所開店家客商受其災擄者朝夕恒有以故用兵諸將道無不視此地爲險要自排長張君國梁駐此以來所部士兵到處秋毫無犯對於地面各界均和藹對待作事認眞尤持和平每日來往貨車不下數千輛連接不斷勢若長繩交通利便繁鎖攸關當此隆冬冰天雪地之際該排長張君不憚勞苦親率士兵晝夜巡查因此匪氣四散地面安然至於各處士泥飛風遠道綿日無蹤跡由斯路不拾遺夜不閉戶往來客商均沾幸福者排長張君所賜矣開張君平日教兵嚴明是以我軍人以保衛民服從命令爲宗旨等語義氣慷慨演說淋漓各士兵無不唯唯是聽於是大好軍聲行勵文明以著非張君之帶兵有方何克臻此而地方受益多多我地各界無可酬報特登報篇以彰德政

逵爾罕王旗印軍校永德等　布

鳳虎屯衙門屯五家子二龍鎖口　四鄉紳商店戶等仝啓

留東預備函授學校續招法律醫學男女生廣告

吾國共和國基未固法律知識尚欠完全以致便宜裁判法權操諸外人平等學一科精通雖不乏人而三指誤人者亦在多有敝同人有鑒于此乃組織本校延聘各科名士擔任功課材料豐富講義詳明以期補救萬一敝校講義關于醫科有哲學法術盡知造眞情解剖學不覺而愈發閱講義即知不謬本校講義報名隨時發講義欲閱校章隨函附郵票三分（一分爲限）向本校取閱可也

本校有最新六百零六之醫療法欲閱者隨寄郵票十分（半分爲限）

通信處北京虎坊橋大街源律師事務所內

請看各種眼疾者　皮膚病者這廣告

長壽堂大藥房

眼疾新藥　保明眼藥　神効無比

皮膚病新藥　皮膚一搽　天下藥品

此藥保有名眼科專門醫學博士[illegible]科治療上最新有効藥劑精煉術合其効驗非在來藥之比眼科療治上効力拔群實驗證之不敢要誇辭凡人不論男女一旦失明雖峻秀之質且難發揮其全能加之容貌醜惡雖萬事不道不幸也本藥能治暴頭眼疾亦能防眼患於未萌最大衛生上爲必須之要藥外來病毒侵觸之能防禦眼科保永久之明光

主治　風火眼疾時行眼症眼邊乱皮眼瞼濕爛灰沙眯目視物不明羞明畏光流淚腫脹胞紅筋努肉白翳青盲疼痛交迫難開等一切眼疾皆治有効

能効

定價　小洋壹角半　大瓶三角　買打有扣

本藥者專除皮膚之濕毒殺滅病菌亦能令皮膚組織爲柔軟潤滑故用此藥能去舊皮之醜邪新生滑麗潤肌換肌以爲斷根治法是本藥之特色也原來癩疥其他皮膚病性質頑固一旦患之者久年不治外貌醜惡搔痒不堪或流出黃水排泄膿血汚皮堆積乾肌枯皮或濕爛潰瘍如魚鱗死皮脫落則出於陰處作綉毬風若出於毛所則作痧疥羊鬚風白屑鱗積毛根斷絕也致脫髮脫落如斯病症皆屬難治之症不論近起久年世若有此等患者速用此藥宜以絕久年之患根不過一二瓶重者不過五六瓶能斷根又皮膚肌濕疹爛爛潰瘍打腫撲疹火燒凍傷毒蟲咬刺白斑雀斑面胞赤風瘡落等症皆立靈効

主治効能

皮膚病一切濕癬乾疥瘡痒瘡蛇皮魚鱗癢疹濕疹汗癬濕癬牛皮漆瘡疥瘡脫髮羊鬚瘡赤風瘡落紫白癜風綉毬風水泡濕瘡膿疱潰爛黃水瘡瘩堆積痂皮打撲癧疹毒蟲咬螫火燒凍傷脚氣足爛黑斑白斑雀斑胞面汗斑鍰癬鼻頭紅腫等症一切肌膚病生後幼兒頭部顏面胎毒瘡落白屑痂皮流膿黃水痒疹腫皆治神効能斷病根

定價三角　大瓶五角　頂大瓶八角　買打有扣

本舖奉天城裡鐘樓南路東分此哈爾濱傅家甸

金鳳牌香皂

急告!!!!

敝洋行所發賣之金鳳牌香皂頗蒙各界諸君愛顧屢博獎評銷路益臻盛暢乃近有市井奸商希圖射利竟有粗惡之假冒品出現魚目混珠爲害不淺愛用本香皂諸君幸認明下記之商標庶不致誤

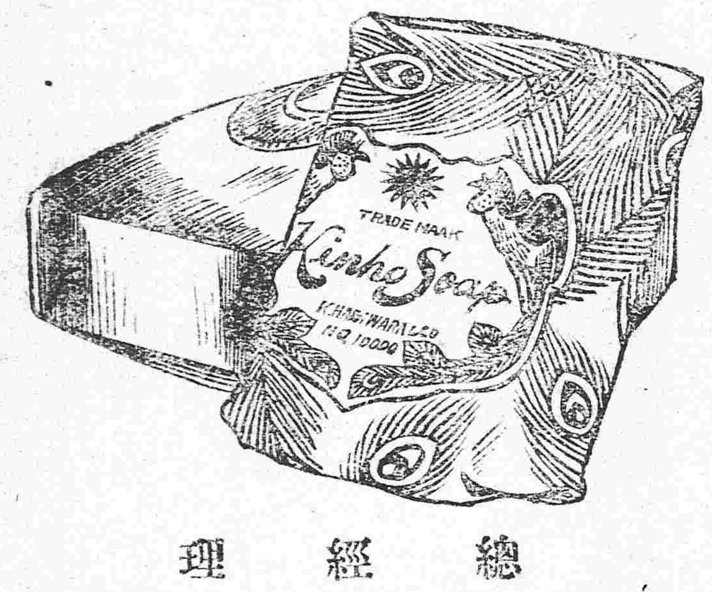

總經理　泰東洋行

（日本大阪川口十四番館）

本藥專治傷食、嘔吐、下痢、腸加答兒、胃加答兒。其効如神。凡傷食傷水、傳染作渴、夜不安眠、腹鳴腹痛、臍腹疝氣、一服即愈。服之無不靈驗。

日干胃弱之人朝夕一回每服五粒腸胃之病自癒身體日益健壯矣

藥價十五錢、三十錢、五十錢、壹圓

大日本大阪　本舖老舖　谷田春生堂大藥房

民國各省各埠大藥房均有寄售

花柳注意

從來花柳之症其害實不可勝言倘誤投庸醫治療僅用銀粉倒提絕等法只求當時立愈不知毒氣內閉流入經絡漸攻上部發際脫落二目失明咽喉破爛頭痛骨沉耳內流膿鼻樑倒陷毒入於肺咳嗽氣短言語失音毒攻下部肛門生痔大便艱難毒入骨節不遂疼痛難堪日輕夜重步履艱難除病不淨日必傳染後嗣其種種關係之患筆難盡述然若醫治得法則毒去亦不難治除淨絕本堂士有鑒於此深爲加意搜求研究至再專以應手奏效爲宗旨無論遠年近日一切花柳染毒或經醫不效服藥無功者請到敝藥房新法調治輕者一星期全愈重者二星期除根永不再犯病好在後以重信用特此廣佈伏願患花柳者萬勿自悞也可

奉天省垣大西關上頭

英美大藥房主任英氏謹啓

聲明

本公司定章凡一切傳單街招廣告之文字圖畫均經分局廣告部審定主任簽名然後付刊無論何人均無代表本公司發佈傳單街招廣告之資格伏望各報館各印刷所偏後如有此項印刷生意關於本公司者請認明稿內是否蓋有本公司東三省分局廣告部鈐印章及主任胡子晉廣告部章元宰二人簽名方可付印否則本公司不負其責至於各報之著作新聞優界之歌詞與自由言論自由本公司自無負責之必要合並聲明

南洋兄弟煙草有限公司東三省分局　胡子晉　謹白

桂華月光肥皂

“KEIKWA” THE PRACTICAL SOAP

本號特製桂華月光肥皂專以品質本位爲主義廣希風行中外起見祇恐仮冒之貨森多士商惠顧有碍且其出群特色亦未遇知茲將各項臚列于左

計開

一、桂華月光肥皂浸水攪動生泡極多以是浣衣工少而功倍無論葛布絨布其餘一切衣布均使鮮潔光明無須搗之以硝衣巾不傷鈕釦不損誠能速用者讃稱効力之偉及靈便無儔

一、無論洗濯何物切少片浸水時許再將所浣之物於桶盆之內用桂華月光肥皂均擦然浸之水中本皂氣灌注垢汚自除倘遇冷地熱湯鎔化尤妙及水浸移時將物提出一漂便潔如未淨盡可再擦之少時漂以清水而後晒之絨呢等仿此洗法

一、洗衣時須拂去塵氣一切用法如前方能使點垢不留纖塵不染

一、能使白色布浣潔如雪彩色布濯艷如花總左漂時得訣水泡之餘濾盡去則濁垢滌而清光來

一、浣物能使精潔皆因桂華月光肥皂本質先極清潔而又加意製造所致本號親臨監查自信方期共信

一、無論何人用桂華月光肥皂能指出品質未善合用不便者將原價奉還外賞銀若干並不食言

以上各項確有明効用者切勿遲疑本號爲一掃天下塵垢宗旨所以不敢自私公諸同好請嘗省之方知言之不虛也

營業課目

軍裝軍械　硬煤煙煤　羊毛皮件呢絨　包辦工程

各種機械　五穀雜貨　電氣機械器具

鐵道材料　海味肥料　汽車並其材料　代理

五金雜貨　油類木料　焦炭硫黃黑鉛　水火保險

銅鐵水管　道木洋火　綿花洋絲洋布

株式會社　大倉組

總行　日本東京市京橋區銀座三○七

分行　北京　天津　營口　上海　安東　倫敦　紐育　漢堡　西土呢　九江　香港　大連　本溪湖等處　日本各地

奉天出張所　奉天十間房　電話五六番

雙妹國貨

艷容霜　每瓶五角六分

花顏水　每瓶四角八分

生髮油　一號八角　二號四角八　三號三角二　四號一角六

雪花膏　大號六角　二號四角　四分　四角正

固齒擦牙粉　每樽四角正

奉天鐘樓南　廣生行有限公司啓

中國電話七百八十號

園　南樓　高鳳樓　蝶子　樓　早戲　甄鴻魁　士子

東三省新聞

▲奉天▼

張使反對鐵路統一案

統一鐵道管理案反對派與贊成派相互爭持言之成理日昨張使特電達中央略謂鐵路歸國際管理之議雖倡自英美實發動於我國之歐美派人物此等主張不當將全國運輸交通之全權送於外人作霖不敢絕難贊成如果此說成爲事實須將京奉線及三省各路線劃出於範圍之外云云（癡）

條陳減兵善後辦法

張使以裁減軍隊業經列入和平議案惟軍興以來統系紛雜將來實行裁兵若不妥籌善後方法勢必有害無利故昨持電請政府注意裁兵善後事宜並條陳二則一爲注意應行裁減之軍隊一爲妥籌安置之方法云（痛）

電覆核減軍政費之困難

張使日前接政府請求分別核減軍政各費藉維國庫之通電後聞于日昨電覆中央略謂核減軍費連帶裁兵關係奉省軍隊此時萬難裁撤軍費亦無從核減若行政各費歷年早已核減無遺尤無騰挪餘地謹當力節虛糜滌除積弊以副政府整頓財政之苦衷云云（痛）

實教兩廳延不設立之措辭

奉天添設實業教育兩廳喧傳已久至今未見發表實緣的欵無著之所致昨聞張使已電致中央略謂整頓教育發展實業原爲當今急務惟奉省年來庫帑空虛外債壘壘若再添實教兩廳勢惟增多民累與其民困紛繁何如設置從緩云云（鳴）

電陳敵僑數目

旅奉敵僑業由當局分別應留應遣二種其應行遣走者已遣送上海不日放洋日前張使電陳國務院及外交內務二部報告奉省已遣回德奧敵僑數目計德僑男二十一名女八名奧僑男四名女一名共三十四名云（癡）

榮淑章有更調風說

瀋道尹榮淑章對於維持西義順事件頗有左右爲難之情勢且爲張使所不悅昨特在署招集財政廳長各官銀分號總會辦及使署秘書會議維持辦法並擬以相當人物前往接替據聞史耀五氏最有希望云（鳴）

英積華又將入關

軍署顧問英積華於日前由京回奉喧傳將別有位置茲聞英氏已奉張使之命仍行入關幫同孫烈臣總理一切軍務事宜不日卽將入關云（痛）

軍需長虧欵潛逃

陸軍二十七師步兵百六團三營軍需長劉蓉號嗜好甚深曾結識平康里某妓將軍餉揮霍殆盡現屆月底放餉無法償還遂於日昨潛逃無踪張代師長聞知大爲震怒通令各縣嚴加查緝云（櫻）

瀋陽縣散放春賑

客秋河伯肆虐瀋陽東南西三路受災甚重當局力爲拯救於去歲曾經放賑兩次茲聞又募集春賑欵項發給瀋陽一縣者計三千餘元朱知事已分派警所紳高啓三股員分赴東南西三路發放其數目大人每人五角小孩兩角發給賑欵卽令塡寫收據俾人民得以實惠均沾云

組織教員參觀團

聞某校教員孫君云省轄各校教員遵省長命令組織教員參觀團分赴教育發達各處參觀以資周諮博訪研究新理應時勢之趨勢採長補短以期裨益教育此項參觀經費准作正開銷現正從事組合云（忠）

潘周兩長官旋返

四省經畧使署下之參謀長潘矩楹及衛隊旅旅長周符麟來奉未久旋卽赴吉與孟督軍接洽一切茲聞該兩官長於二十七日到奉赴韓面謁張使旋卽搭車還返一時軍政人員赴站送行者車水馬龍頗爲熱鬧云（剌）

見習生赴日過奉

中國駐日公使署高等書記官李幼安由京師偕同陸軍部預備軍官學校學生二十名於二十七日到奉謁見張使旋卽乘車赴安東再往日本云（剌）

責成縣知事愼重禁煙

厲行烟禁已見命令張兼省長以省城不難禁絕惟邊僻縣屬山林茂密或有偷種之弊一時難以查知故責成縣知事若有偷種經人發覺卽惟該管縣知事是問云（中）

講武堂有復活消息

自講武堂改爲軍官團後未幾因南北紛爭需才甚急所有人員均經調用又兼欵項拮据故將該團取銷茲據各方面消息張使爲振作軍才起見現任與總參謀長擬定設立東三省講武堂至於堂長人物尙在逐鹿云（剌）

國會議員回京

北京衆議院議員魏錫福曾有嚴兩者因閉會期內回奉籌商和局事宜進謁張使並與各要人少事聯絡茲以國會將開臨時會議故該員於日昨聯翩搭車回京云（剌）

請獎辦學人員

瀋陽勸學所所長趙重三請獎辦學人員籌備已久迄未實行前以開學伊始若不迅予獎勵不足以昭激勸故昨特將合格各員履歷呈遞省公署轉請教育部敘獎云（痛）

第二典獄長易委

奉天第二模範監獄典獄長苗文華因事呈請辭職業經照准遺席昨經高等廳以第八監獄典獄長楊守誠調充現已奉委視事矣（剌）

女體操教員請代

女師範校長戴葵甫以體操教員關蘊懿因懷孕於本月臨盆所有各級功課不便擔任當請教育科派員接代茲聞恩主任已聘妥小河沿淑德女校畢業生趙女士前往代理俟關女士產期屆滿再行交代云（新）

寒氣

界圈內所列係與去年本日溫度之比較

屬氏試驗　零下十七度四（二月八日）

二十八日	
平均	二六度一（高一七度三）
最高	四三度〇（高一九度五）
最低	一二度二（高一七度一）

正隆銀行之發達

中日合辦之正隆銀行自添辦信託各項事宜後營業異常發達信用亦甚篤厚茲聞該行七年度所獲紅利至一百餘萬元現在預算尤增進無已該行之發達當爲他行所不及云（痛）

勸戒煙酒會之進行

盧智賢經恩溥二人目覩煙酒之爲害邀集合同志在南關輝宗寺院內設立勸戒煙酒會呈請警察廳批准曾誌本報茲聞該會昨已成立並選舉臨時正副會長以便着手進行一俟辦有成效再選會員赴各縣設立分會藉資除惡務盡云（協）

發起風俗改良會

近今風俗之敗壞較諸前清末季尤有甚焉有識之士愁焉傷之發起奉天風俗改良會訂於陽曆三月二號（卽星期日）上午十一句鐘在灰市胡同余宅大樓開成立臨時會並當場發給証書茲已發出通函布告各界惟不知將來固能收實效否耳

警察教練所開學

瀋陽警察教練所第五班學警於去歲畢業第六班學警現由四路調來於二十八日午前八時舉行開學典禮朱知事因事未至派池科長代理高所長同職教各員及學警行禮畢由池科長高所長先後致訓詞各教員致訓詞禮成乃散聞第六班學警仍爲六十人云

▲營口▼

變通征稅辦法

本埠總商會現奉農商部訓令准稅務處咨稱案查民國六年四月間本處於規定棉製貨品征稅辦法案內曾經訂明凡機製各種洋式棉貨槩按新則征稅新則所無者始按估價征稅其用新式手機仿造各種洋式棉貨者亦准比照辦理至於此種機製洋式貨物應槩按新則征稅其爲新則所無者始按估價抽稅於是令行稅關遵辦并分咨貴部查照在案茲爲便利商情起見特徇總稅司之請再將前訂辦法酌予變通定爲該兩項貨物各商人不願照則征稅則願按照價抽稅者亦聽其便以利推行此外一切辦理准槩照歷來成案辦理并以各商廠及各公司曾經核准得有特別稅法之利益者爲限仍作爲暫行稅法除分行外相應咨請查照轉行知照等因前來除分行各省實業廳外合行仰遵辦云云

請留教員被駁

縣屬五台子國民學校教員劉子錫品學兼優經驗宏富自任教授以來不辭勞瘁成績卓著近經縣學務監督調充正北鎮馬圪子國民學校教員遺缺已另委收捐處董委員之親戚關某接充該處紳士王耀亭古鼇等聞之以劉教員在該校教授多年頗稱盡職特聯名向縣署稟請保留聞學務監以已另委人未便再改遽批斥卽批駁云

▲大連▼

參觀兵艦之盛況

日本八雲兵艦廿二日來連遊歷抵埠後准予商民上艦參觀是以埠內各界往觀者極形踴躍該艦軍紀整齊接待之人亦甚親善其盛況洵爲前所未有也

▲安東▼

禁止警察觀劇

安東戲園原有該管地面警察彈壓而警察人員多有藉此觀劇在園主以官人不便索取戲資在警察意有彈壓戲園之責亦無買票之必要日久相沿成爲習慣茲經警察廳長高子玉日昨通令各署除彈壓人外嗣後凡警察人員不准任意强看白戲以免人言嘖嘖云

▲輯安▼

調查沿江各分卡

輯安鹽驗緝私局局長袁凱臣辦理鹽務素著經驗故蒞輯數月鹽務前途頗現曙光茲該局長以輯安係鹽販充斥之區際此水道便利不得不嚴爲防範是以預備扒犁擬赴沿江一帶調查各分卡有無舞弊情事以資整頓而重鹽務云

▲桓仁▼

教育會選舉會長

桓仁教育會現屆改選會長之期本月二十日午前十鐘各會員均行蒞會選舉當請何監督蒞會監視開票結果仍爲前會長孟作忱得三十九票當選爲正會長姜麗奎得二十二票當選爲副會長並日繼續開會研究教育一切進行事宜云

▲鐵嶺▼

王檢察長履新視事

鐵嶺地方檢察廳檢察長奉調他往遺缺已由高等檢察廳另委該廳檢察官張某暫行護理茲經法部委派王維翰前來接充日前王氏帶同隨員數人蒞鐵現新舊檢察長已接交清楚於廿五號咨行各機關由王氏視事云

冉知事公畢返署

縣知事冉楷氏前因籌備恢復信託公司緊宜晉省面請省憲已閱數日茲聞該知事已將各項特形稟請妥協日昨搭南滿汽車返署籌劃恢復一切手續云

省議員奉招晉省

邑省議員日昨奉省議會會長李友蘭電召當於三月一日開臨時會議諸君須速進省以便與議聞本邑省議員王如山陳首丁已次第進省矣

許區官因事撤差

邑警察第二區區官許萬豐臨充警差終未得其長官之歡心每逢送案及呈請各事件輕則被駁重則申斥該區官早擬有辭去斷因友人竭力勸勉以故敷衍年餘之久現在不知因何竟觸上峯之怒日昨（廿六日）將許氏撤差聞已由省派來王某接充現已赴差交代云

▲開原▼

日警署厲行禁煙

開原驛日警察署迭次派員調查日僑嚴禁售賣鴉片嗎啡原爲注重中國禁令業誌前報城內早經警察調查破獲市昨復派警下鄉調查開設有偷賣違禁物品情弊立入三春驛逮回將停止營業除將屋室封鎖外所有該貨屋正□貨放暫歸日警署追討以維中國禁令而儆日僑效尤隣邦如此協助禁煙我國禁煙前途庶有豸乎

▲昌圖▼

王所長辦學熱心

勸學所長王顯堂辦理學務成績昭然是以各界欽佩茲該所長以寒假期滿各校亟應開學免悞課程前特通令城廟及外鎭各學校及時開學勿稍延悞城內中學師範及高初兩等學校均于二十號一律開學矣

▲懷德▼

王甲長詐財被控

懷德南路甲長王伯青去冬率其子侄及傭工人等各穿軍服自帶升斗赴車下鄉按種地各戶勒要青粮每照按昨一角七分核算並未奉該總甲長指令亦未發給執照彼時鄉民不諳保甲規章照數交訖闕後該總甲長王俊漢又□甲丁持票按戶催討一般鄉愚始知王柏青假公歛財日昨有公民朱文光姜佐周等來縣提起訴訟請求王柏青去冬詐收之紅粮二十石零二斗六升小洋四十餘元照數賠償等語究竟如何判斷容訪再誌

▲西安▼

高等小學生歸併

西安縣立師範講習所去歲附有高等小學一級成績頗爲優良去歲該校不戒於火致將講武堂焚燬刻屆開學之期尙未建築碍難上課聞劉克治校長以該生等業受教育之陶鑄中途何能輟業昨特與縣立高等小學校長揚廼祺磋商妥協將該生等全級歸併於縣立高小校以資造就云

▲長春▼

徐團長過長赴吉

陸軍第四旅徐團長接事已經數月迄未謁見督軍稟陳一切茲二十七號午後該團長由防所來長寓於益□旅館擬於次早乘吉長車赴省云

慶昇店搶案破獲

舊歷年前城內三道街慶昇金店被搶一案比經軍警兩界嚴查昨二十五號警察廳偵緝隊長何子新帶領隊目張文彬及偵探趙榮九等在西二道街拏獲該案匪首丁甲三在第一混成旅署訊明實供確係八里堡之搶案尙未招認聞該匪係本邑西北鄉人郎丁二小之親弟兄云

▲吉林▼

交涉特派員將更易

昨據政界消息吉林交涉署外交特派員王嘉澤氏剗擬辭職當道頗有允意將來繼王氏之任者以現任中東鐵路督辦公所秘書長顧冰一最有希望聞郭省長此次入京亦有保任顧氏之說然耶否耶姑誌之以覘厥後

王瑚氏調查要件

中央因吉垣發生某項要件擬派前吉林伊蘭道尹（卽東北路道）王瑚來吉查辦一節已誌本報前探王氏已由京到吉數日並無若何聲息軍政各界皆未之聞王氏正在暗中查辦一切云

陶廳長赴京預聞

吉林實業廳長陶昌善氏以本廳成立年餘所辦之實業事宜及改革進行者應與農商部總長面陳請示前特擬晉京一次聞已預備行裝日內稟准署代省長於來月初晉京云

楊廳長行將返吉

吉林教育廳廳長楊耜耕氏因要公於本月九日入京已半月有餘昨據教育廳人云楊廳長在京公務已畢業於廿五日由京動了約廿七八當可到省吉垣教育界各機關人員咸已預備歡迎云

三井行經理易人

吉垣日本三井洋行經理辻幸吉氏在吉十餘載成績優美刻經本行調升爲大連三井支店經理遺席已委逢柿春吉氏接充逢柿業於廿六到吉任事矣

盜賣礦產者被控

吉省伊通縣爬虎溝地發現煤礦去歲經趙士奎在實業廳請領礦照當經查明發給趙領得該地礦照後擅將爬虎溝煤礦私售與外人刻經伊通紳商齊秉坤思尙志二君探悉特來省在省公署及實業廳分呈控告點如何了結尙不可知

▲樺甸▼

周所長晉省誌聞

樺甸警察所長周某日前（十八）隨同調查朱知事之李委員一同晉省說者謂該所長有更動消息此行赴省特運動保留位置確否姑誌以覘之

警察抓車拉燒柴

樺甸警察所自周所長任事以來凡與人民交接事項向以强硬手段處之近在街東三十里義漢輟難地方大批燒柴數十餘槃聞所批之價均照市價對扣自批之後逐日遣警兵四出抓車拉送以致有車之農民均行躲避不敢出頭云

▲黑龍江▼

鮑督歡迎吳興權師長

奉軍二十九師師長吳興權奉張巡閱使命令來江鎭攝邊防協同剿匪於二十二日蒞江鮑軍長特派軍隊沿途站崗以資保衛並派軍樂隊赴站歡迎鮑軍長又親至車站迎接到站後稍事逗遛卽開乘玻璃車至軍署聞吳師長下榻於參謀處不日卽赴邊境云

警廳通令不准擅罰

各縣警察所長往往抓獲煙賭各犯自行判罰了案按之警律定章殊多不合警廳長深體此意通令各縣警察所長嗣後對於此等案件不准擅罰以重警章而杜流弊云

▲訥河▼

稟請丈放街基

城東莫力屯處訥河嫩江克山龍門四縣之中在訥莫兩河下游水陸交通稱爲便利近年糧戶叢集商旅接踵所以不能驟興者蓋無適宜之鎭基現經紳商于新樓等邀集資本家請求縣署設立鎭基名曰東興鎭如果得邀允准創此地必較四縣縣城尤爲繁盛焉

所長赴鄉驗尸

邑北喀迷哈屯後嶺去年八月間有俄人一名在此遇害兇手未獲十二月間復有二人橫臥道左說者謂因凍身死惟傍有大斧一把見者莫明其妙不期（十九日）經該處警察報告一人身着俄裝髮辮下垂似久在俄國僑居者亦在此地被害所長宗介五聞報卽躬往檢驗云

▲綏化▼

楊團長來綏

駐紮望奎騎兵團長楊惠臣日昨蒞綏親往旅部面陳防務一切情形不日公畢卽行擬返以重防務云

谷道尹兼鐵路總辦

濱黑鐵路鮑督辦因公事繁多不能兼顧特咨請交通部將該路總辦另委綏蘭道尹谷蕓堂担任鐵路分局卽在綏化設立茲谷道尹已奉到委任視事矣

李旅長因公晉省

駐綏陸軍旅長李棻廷因有要政面陳鮑督軍特於二十日東裝晉省旅部一切事宜委副官趙錫廷代理綏化一帶防務則委第三營營長楊冠英完全担負云

權運局緝查私鹽

邑權運分局誠恐鄉鎭各商及拉脚大車買賣私鹽與官鹽銷路有碍日昨特派僱員趙夢九前往双河與廖鹽鎭緝私等嚴以維鹽務云

舊國會議員逝世

廣東非常國會衆議院議員關文鐸綏化人也日昨家中接廣東來信該議員現已因病逝世粵軍政府給予恤金大洋二千元以作搬柩之費茲聞某之子擬不日卽赴廣東扶櫬回綏云

催造煙酒稅清冊

邑煙酒公賣分局日昨接總局函開略謂務將本屆煙酒稅各欵造具清冊一併呈報來省以憑轉報而資稽核聞該局奉文後現已遵照造册呈報矣

批示

奉天財政廳批示

具呈人張善銘　呈一件遵繳本溪寬甸二礦七年下季礦區稅請分別核收由

據呈繳請採本溪縣胡家嶺地方銅礦七年下季採礦區稅大洋二十四元四角二分五厘又寬甸縣古樓子金礦七年下季採礦區稅大洋四元二角五分四厘二共大洋二十八元四角七分九厘請查核列收等情應准分別列收惟所繳古樓子金礦採礦區稅計尙短繳大洋二分一厘應于繳納八年上季稅欵時照數補繳再查前據該商呈稱所報古樓子金礦區內兼產流化鐵礦請准運售等情業經批准併以該礦既經採出礦質可以銷售當然有開採之價値飭將原領探照繳銷請換採照以符條例併限于七年六月十五日以前備具手續呈送核辦等因批飭在案現在逾限半年有餘該商迄未遵辦殊屬違延合併批飭知照仰仍遵前批限于本月內迅將探照繳銷備具手續請換採照以符條例勿再逾違致干撤銷礦權切切此批

省會警察廳批示

原具呈人張寶軒　呈一件請探煤礦由

縣孤家子煤礦由呈悉該處煤礦現經留歸政府官辦該商所請開採之處應無庸議圖留一紙備查餘圖四紙公費二十元均發還此批

具呈人經恩溥等　呈一件爲立案戒煙酒會請立案由

批據呈已悉查紙煙煙酒毒甚於鴉片該呈人等籌設勸戒煙酒會以圖補救事尙可行所擬簡章亦尙妥協應准如呈立案惟不得藉戒煙酒會名義滋生事端仰將選舉職員及辦理情形隨時報明查奪公啓簡章併存此批

冠蓋往來

▲趙恭寅氏（前瀋陽縣知事）二十六日晚由京來奉

▲曾有嚴（衆議院議員）魏錫福氏（同）二十七日由奉回京

▲曾同光氏（第一師二旅二營長）同由奉赴長沙

▲吉野小一郎氏（東拓會社奉天支店長）二十八日早由哈爾賓回奉

▲太田三郎氏（朝鮮銀行理事）二十八日由連埠來奉

▲阿爾士頓氏（駐日英國代理大使）當於二十八日晚由海參威來奉赴京

▲虞忠氏（四鄭鐵路局長）二十七日晚來奉二十八日早赴京

●各埠銀及糧食行市（廿八日）

奉天糧行市　大豆　二元二三　小麥　六五

●奉天金銀行市（廿八日）金票對小洋票　一三三一〇

●奉天錢業公所（廿八日）光帖大票　十日限　八元一五　廿五日限　八元四〇

●長春電報（廿八日）金票對光帖　[illegible]

●大連電報（二十八日）天津貿　六七四二〇　香港貿　九三元〇〇

●開原取引所（二十七日）前場　後場　[illegible]

神皋雜俎 (本欄歡迎投稿)

小說

社會小說 **梅蘭芳** (九十)

儒丐著 榮轉載

第十三回 荷蘭芳雖兄難弟 觀珠帕裁泣戴悲

章氏兄弟聽了。這一席話。眞是聞所未聞。佩服的了不得。因向齊東野人說。歸君一夕話。勝讀十年書。啓闢茅塞。獲益匪淺。我兄弟兩個。心裡雖也有這層意思。只是沒有先生說得這樣透徹。今日總算是承教的很。我們絕不能蹈郭三相的覆轍。教你先生爲難。齊東野人說。能够這樣。總算洞明人情世故。看今天晴爽的很。不如我就到晚華家裡走走。章氏兄弟說。先生有功夫麼。齊東野人說。我每日除了看晚華的戲。便到他家裡說說戲詞。這便是我的事了。若說是到旁處去。我眞不能說有工夫。若說到晚華家裡去。無所謂有工夫沒工夫了。再說咱們方纔所談的。却喜志趣相同。我很喜歡。不如乘着這樣好天氣。到晚華家裡坐一坐。他那里別有天地非人間。吃他兩碗好茶。沁沁心脾。大是爽快。趕巧還須擾他一頓晚飯。章氏兄弟聽了。羨慕不置說。不想我兩個沾先生餘輝。幸福不小。說着齊東野人換上一套出門衣服。引着章氏兄弟出了門。僱了三輛車。向蘆草園去了。及至到蘭芳的宅前。下了車。齊東野人頭前走。忽見門上的人迎出來說。二爺來了。今天老板把戲回了。同着六爺逛戒台寺去了。齊東野人見說。忙道。往戒台寺去了麼。我們來的不湊巧了。因向章氏兄弟說。晚華遊西山去了。是我一時疏忽。沒預先與他打個電話。實在對不住你們二位。章氏兄弟說。這是我們緣淺。老板既然沒在府。我們改日再來吧。那個底下人便說。請裡面坐一坐。也不要緊。既是同二爺來的。想不是外人。齊東野人爲顯顯他的面子。遂向章氏兄弟說。不如咱們便進去坐一會兒。說着一同進去。有底下人引着。讓到客廳。章氏兄弟見了屋內的陳設字畫等類。喝一回彩。早有底下人斟上茶來。每人喝了兩碗茶。章氏兄弟取出自己名片。寫了幾句拜訪不値的話。交與底下人說。回頭老板家來。請你呈與他看。當下又坐了一會。遂與齊東野人一同去了。正是。水月鏡花。難成佳偶。眞錢假票。賣得大王。欲知後事如何。且看下回分解。(未完)

談叢

▲惘卿室叢談 (續) 鐵悔

許宣時在舟中。即喚舟子艤岸。而至渡頭。見隣舟中有衆者二人。蹁蹁登岸。衣裳縞素。顏色麗都。一後一前。雖在倉卒間。禮節不亂。一望而知其爲主僕。許宣攜有雨具。既登岸。撐傘而行。桑者左右之。雨淋風捲。弱不勝步。許宣憫之。然不便言也。顧視咨嗟。青衣笑向其主人曰。娘視伊人攜有雨具。其意非吝嗇自善其身者。曷往一假。豈不愈於承雨。婦微哂之青衣急馳。旋向許宣萬福。達借傘意。許宣慨然遞付。青衣詢明許宣里居曰。明日晴好。當完璧以歸。並致厚報。許宣曰。是何足齒。青衣持傘。攙婦以行。婦亦露感謝態。向許宣萬福。許宣答禮。脫其衫帽。摺挾而行。迨至家中。雨仍不止。入室燃火烘衣。登床引被而寢。向午仍未起。忽聞門外剝啄聲。披衣下牀。至街門啓處。則一二八女郎。衣飾一新。識爲昨日借傘青衣。艷然一美。媚態橫生。脂香迎入。迥異曩日。(未完)

戲評

▲京劇紀事(二) (孤兒)

再將其事畧誌於左端。以供衆覽。有孫某者。因經商賠累。時值年末迎神之夜。被債主所迫。無奈至友人趙員外家中告貸。趙員外慨然以二千金還債主。又後出資令孫某金營商業。孫某感恩無地。乃以小女慧娟結爲秦晉之好。孫某此後經商。否去泰來。未數年。利獲數萬金矣。趙員外有子二。長子趙大。次子趙二。名新範。年尙幼。趙大自趙員外去世。爲僕人所誘。赴賭場財輸盡空歸。僕從恿竊房中珠寶。作背城借一之計。不意趙夫人携趙二自屏後竊聽。大怒出。將趙大痛加訓責。趙大事後。感念。捫心自愧。乃告知其弟。遂背母潛逃矣。當趙夫人訓子之時。並擬逐僕。僕有母。亦在趙家傭工。母子跪求始允收留。僕人自此懷恨在心。又衆賭債纍纍。乃與其母密謀。乘夜闌人靜之際。將趙家珠寶。偷運盡空。又復縱火。爲斬草除根之計。趙家母子。後爲人拯救。無處安身。忽憶及孫某當年告貸時。曾有秦晉之約。遂與趙二。一爲投親。二爲討債。第至孫家時。孫家驟富。氣炎逼人。孫某與趙二相見時。趙二述及家中被難狀況。孫某即生背約悔婚之念。談話間。有頃。探囊出壹個錢。趙二大怒。立討當年所欠之三千金。孫某堅不承認。趙無法。含怒歸。當趙二來時。慧娟方與田媽遊園賞花。聞趙二至。急退避。趙二與孫某之爭論。皆經田媽傳入慧娟耳中。慧娟聞言。大哭失聲。(未完)

品花

▲群芳彙誌 (劍俠)

潘陽平康。燈節之後。南北妓女均有調動消息。大概以生涯之優劣。爲掉頭之轉移。此亦花界營業之慣例也。然余耳敏聞。時聞二批知串更動。將近發表。喧傳多日。仍在醞釀之中。不期花家姊妹。已先著手。茲將運日調動已定者。畧舉數人。以供同好。

蜚雲愛卿。自由花也。花容月貌。的是可人。校書定於二十八日移轍一街吉陞。與之有舊者。已約定酒和。爲之捧場。屆期佳客盈門。必有一番熱鬧也。

蜚雲館張雲仙校書。爲友人子君所識。姿容秀麗。體態輕盈。神女生涯。大有應接不暇之勢。招待賓主。面面俱到。子君與其依依情話。使余艷羨不已。嘻嘻。紅粉憐才。美人知己。好花當折。竊視有情人都成眷屬。

同院張筱樹。美姿容。性端莊。香巢甫築。艷振一時。客多喜之。而小妮子冷淡異常。或者別有懷抱。亦未可知。惟余每見其一顰一笑。嫵媚橫生。惜乎內部一片沙漠。形同白板。殊爲缺點。亦美中之不足。

蜚鴻筱三寶筱媛媛。新由滬上來。貌均可取。三寶則風流出衆。應酬活潑。媛媛係屬淸倌。碧玉誤墮煙花。天眞爛漫。態容可掬。小鳥依人。頗有臨風動人之概。

西站艷樂書館齊雲舫。奉籍遼陽人。艷如桃李。肌似冰霜。言談溫和。舉止大方。且工皮簧。舞台中時露驚鴻倩影。洵爲西站群芳之翹楚。其妹小蘭。年方十六。眉目娟秀。婷婷玉立。楚楚可人。爲雲舫之帮手。搭住之幽芳。貌僅中姿。惟招待遊客。尙屬殷勤。使人樂而不倦。與稱交際能手耳。

▲財寶淺見寡聞 (仰佛)

財寶校書。爲友人山石君所紹識也。嬌小玲瓏。固屬可造之材。歌聲淸越。亦足動人聽聞。惜乎閱歷短淺。酬應無方。凡小白公子。衣服麗都者。則殷勤備至。倒貼亦所甘心。若形容憔悴。不善修飾者。則疏而且遠。白眼猶覺不足。然愛美惡醜。人之常情。固不足深責。所最堪噴飯者。即染敲竹槓之病太深也。然此病似爲花界之流行性。顧校書未得敲竹槓之法。不問客之新舊。瞎然施其目的。所謂當敲而不敲。不當敲而敲。致豪臺公子。噴有煩言。此點深爲校書病。余因護花心切。聊綴數行。作爲警告。願校書其猛改之。

文苑

▲秋夜二首 (惺公)

深秋已長夜。颯然動微凉。中宵愁不寐。仰看天青蒼。萬籟寂無聲。耿耿明星光。後庭有叢桂。含葩吐奇香。但抱馨香懷。得嫁秋後芳。

蟋蟀鳴秋壁。蕉露微有聲。長空藏雲翳。素月難爲明。淸風灑然至。吹我窗櫺鳴。如聞廣寒樂。令人肝肺清。

▲武昌旅夜 (惺公)

旅夜四無隣。寒燈獨自親。百年都是客。千里未歸人。鼓角驚殘夢。雲烟笑此身。漢江風月好。襟上淚痕新。

▲送友人之金陵 (楚女)

汗漫窮途伎友生。長房□計縮愁程。

雜報

▲奉天▼

●公司開會

樂群牧養公司開辦半載成效頗著現在股款已經招足該公司擬於三月二日(舊歷二月初一日)下午一時開全體股東大會選舉董事及總協理以資進行會場假商埠浩然里某公館云 (凝)

●改就學生

瀋陽縣西汪家河國民小學校教員高某係中學畢業生出任教員原非本志此次因東三省電報學校招考新生高教員遂前往投考已經錄取當將教員一席辭去轉入該校充當學生以求終身事業云 (大)

●塾師笑談

小南門裡有塾師高某者具有高尙之思想而無高尙之智識只得自高聲價以期高人一看現値兒童就學之際大開私塾並標榜其門曰教育高等某某傍註國文修身算術各種一概兼授有甘願投入私塾者前往與之較論東脩有人請教高某何以上冠教育二字高怔怩而言曰是即別於教員而與教員相等耳 (大)

●煙犯判決

臨江縣知事派巡官錢某來省領餉私帶煙土被警廳查獲傳廳已誌昨報茲聞審訊之結果錢某自知違犯禁令難以辯飾經王廳長格外寬宥遂將錢巡官送教養工廠罰充苦力一年云 (中)

●殺妻與兄

昨據蓋平來人云蓋屬老爺廟屯居民李淑洪因與其妻喩氏口角經其兄淑生淑宰勸阻不服竟用刀扎死兩兄並將其妻喩氏扎斃旋即逃逸現在雖經該縣購綫嚴緝未知能否弋獲 (忠)

●洋貨暴漲

近來錢法毛荒各種貨價日漸增漲大有一日千里之勢前昨兩日金票市價一日數市以致商家均懷投機龍斷之心據經濟界確息本月一日金票尙須漲價故在城各商舖聞知此信均於月內批買洋貨或先行預約擬至初一無論何種貨物概行加價較之現在須得漲至一二倍凡關于侈奢品者尤貴云 (新)

●意圖訛詐

有楊長盛者住在大西關郎磨房胡同專以放印子錢爲業曾借與小東關太平胡同李才洋二十元日昨楊某至李某家催討不知何故致起口角旋即動武經傍人解勸楊某言腹痛甚烈爲李某所蹴細視之並無傷痕經報知警察分駐所檢驗亦無傷痕兩相了結云 (要)

●獎勵領工

電燈廠領工賈瑞林爲該廠開幕時之舊人素性忠厚尤工電學入廠十餘從年無過失現在該廠廠長孫奎舞具情請部獎以金質獎章以示鼓勵而勸來茲云(痛)

●求借佛子

某機關科員卞某家世豪富娶有一妻一妾惟未得子趙爲保存財產起見每思借種傳後然又恐春風一度未能必得而又慮機事不密被人談笑乃思僧人精壯又屬佛門與之一度必能生子遂商准其妻子前晚與某寺僧苟合並美其名曰求借佛子云 (痛)

●押送賭犯

城西弓匠屯居民梁文發招集賭徒在家大推牌九正在興高彩烈之際被該管警所某警士偵知當場捕獲孫李梁趙四名一併帶所於日昨派警轉送來省交由鎭鄉警務所罰辦云 (刺)

●惡犬傷人

二十七日小西關太淸宮西胡同住戶馬某之子小徳年十三歲在街玩耍突有黑色惡犬自西奔來竟將該幼童足部咬住不肯放鬆嗣經來小販某甲瞥見手持木棒將該犬毆打數下犬始畏痛奔逃聞該幼童受傷甚重當抬至小河沿施醫院調治云 (刺)

●有女懷春

小南關風雨台左近住戶任某之女年將及笄貌頗娟好秋波乍轉百媚橫生其父母以奇貨居之以致東床難選惟該女當標梅待字之年逢此春色淸明之日鶯歌燕唱黯然神傷是以濃裝艷服站立街頭野鶯狂蜂眉飛色舞該女父母抑何夢夢也 (鳴)

●好事多磨

坤伶關桂芳前在千金案唱戲時因見伶人之結果離堪頓萌退志轉入娼窰希圖擇一年貌相當者託以終身詎知事甚湊巧適該地保安隊杜隊長與之結識該妓以其與己年雖少差貌尙不惡又係隊長後日幸福不可限量遂於談話中詢其家世里居乘間述及曾娶妻妾與否杜隊長言除老母外無他人該妓喜不自勝許以終身杜某亦滿口應允遂偕同來奉至城東東陵杜某家甫登門即聞河東獅吼聲該妓至是未免懊喪然事已至此只得逆來順受徐圖後計閱二年餘不但受大婦之欺凌而杜某之景象亦頗艱難並有欲將伊賣與娼寮之訊遂萌潛逃之念迨至日前乘杜某及妻不備之際將所有隨身帶來之衣服首飾置之不顧并不畏嚴霜隻身孤行至八里堡地方竟爲群犬所阻不克前進見某煎餅舖內有燈光叩門而入意欲待至天明再行就道詎知事爲村正所聞以其黃夜奔走必有原因報告鄉警當經鄉警蒞來傳去訊明顛末差傳杜某杜某以煙癖甚深匿而不見並聲言與已並無關係該署某隊長以該妓委首姣好現正爲某甲代爲運動結果如何俟訪再誌 (協)

●爲情所累

西華門附近某洋貨舖執事關某生而多情曾與斌陞班妓女金鳳結不解緣雖然流連有意結髮無心乃金鳳一意糾纏誓欲偕老于前日相偕潛逃籍圖永久乃金鳳之生父以債臺高築無以爲生設法將關某尋獲於日昨送地方廳究辦當由該廳羈押候質云 (痛)

●死裡逃生

有趙某者前曾在某署充差因性好冶遊傳染梅毒日甚一日自問已九死一生辭職家居有友人郭某前來相訪謂大南門裡大徳醫院治療花柳頗有心得趙某遂偕往該醫院就治服藥一星期漸覺痊愈喜不自勝云 (協)

▲遼陽▼

●巡役苛民

稅捐局長錫某辦公勤態取民有制惟六門分役每有貨車出城復索捐洋二三角不等似此違法苛民未審該局長亦有所聞否

●因債自縊

邑北滯子沿住戶張瑞齡前在沈旦堡廣春茂傭工因負債纍纍特向該舖執事告貸以資彌縫未遂其欲即下工歸家債主開之索討愈急無法應付遂萌短見於日昨夜間自縊矣債之累人抑何甚耶

▲營口▼

●野狼何多

縣屬三道溝左近發現白狼等情已誌報端茲聞縣屬盾旗堡大水塘秦家窩堡那家窩堡等屯均有野狼於夕陽西下時外出覓食各該屯居民均加防範未遭奇禍大水塘那家窩堡已設法擊斃一頭有保衛地方責者其亦設法除害否耶

▲蓋平▼

●淸查戶口

實行淸鄉戶口關係重要前已遂戶淸查恐有生死遷移寄居不明等事茲聞警所又令各區駐所務將管界戶口詳細調查造冊具報以備存查云

●搗破煙窟

邑內北街任子良久以私賣鴉片爲業現被一區巡官孔子餘查悉二十六日晚帶警往拿任子良乘隙潛逃僅將其子任秉公煙犯楊某韓某及煙土半兩烟泡二百三十二枚煙燈五盞煙館四支一併拿交獲送縣罰辦矣

▲大連▼

●冒充暗查

有山東人馬安民者來連日久無所事事新正以來各處賭多馬某乃充暗查之名到處敲詐昨在譚家屯被某暗查偵知此即捉獲送署懲辦矣

▲開原▼

●保釋無辜

邑東筐子溝保甲會會長孫國亮前因嫌疑拘押在案迭經縣公署派員明查暗訪確無不法情事章知事遂准予取保開釋業經筐子溝三界根戶聯名具保已蒙開釋矣

▲遼源▼

●不戒于火

西大街福德園飯館昨晚七鐘許因爐灶失愼將樓上所堆秫稭燃着煙氣沖宵入聲鼎沸幸經陸軍馬步各隊及警察前往撲救即時熄滅僅燒平房二間秫稭若干未敢延及隣佑亦云幸矣

▲朝陽鎭▼

●拿獲烟販

本街東興棧日前由江北來一客人攜帶煙土二百餘兩匿寓該棧以備出售詎該客將價膠得罪秘密赴海龍地方廳報告該廳比派檢察官前來將煙土照數搶去並將該棧執事人及七客一並帶往海龍懲辦云

▲范家屯▼

●嚴禁毒物

本驛日警署前奉上官命令務將租界地鴉片嗎啡各毒物嚴禁淨盡以重中國禁烟功令而現親善之實施是以昨今兩日警即將某某等煙窟搗破並捕獲以毒物營業之聾洛萬蔣喜廷等數名送赴長春罰辦似此厲行禁止可爲禁煙前途賀矣

▲五常▼

●斷指療親

月前有一年約二十許之男子狀似商人在關帝廟焚香祝禱畢用斧在供案上將左手中指切下一節血流如注觀者莫不失色當携斷指而去後經詢悉乃因伊父病重故在廟掬誠祈禱斷指煎藥以療親疾値此風俗澆漓之世尙有如此爲親忘身之人其行雖愚無意誠可嘉矣

▲依蘭▼

●賭博宜禁

本邑賭風甚熾稍有勢力者無不設賭漁利雖經田知事三令五申從嚴禁止仍若罔聞即警察官吏稽查等往往糾合賭徒大賭而特賭毫無忌憚但賭爲盜源有地方責者豈果終任其弛禁也耶

▲肇州▼

●樂施好善

豐樂鎭東門外福增達商店舊歷十二月初四日晚有住客王升者係奉天遼中人因年景荒歉赴拜泉租地耕種不料是夜王升之母因年已八旬有餘竟爾病故正在躊躇之際適東燒鍋六東家呂堯廷胞其貧因當施棺木一口又助川資一百五十吊至舊歷正月初四日有劉永福者係長春南新安堡人搬家赴克山縣耕種至晚亦寓福增達店是夜劉永福之父六旬有餘因病身故亦由呂堯廷施棺木一口助川資一百二十吊該店東赫榮九亦發惻隱之心將王升劉永福之店費車馬喂養費一概不取分文並令店夥幫同掩埋其父母云

本館營業部啓事

招募代派處

青岡縣 拜泉縣 延吉縣

本館現招募上開之三縣代派處因該三縣之經理人均欲自辭如有願接辦者祈速來函商訂或至本館面議勿失此機可也特此佈告

訥河分館經理員易人

本報訥河分館經理前係田興華充任刻因田君本館另委他處經理而訥河經理一席新委王錫三君接充乃該邑關後如有訂閱本報及商登廣告者即祈逕向王經理接洽可也恐未週知特此佈告

哈郎淋濁丸

眞是百發百中

五淋白濁一瓶斷根

凡淋症者不獨自已受異常痛苦、其毒感染妻妾、以貽禍子孫、實由男子不愼之咎、可不戒乎、

世人欲根治五淋白濁一切惡症、以享受家庭之樂事、則宜速服哈郎淋濁丸、此藥係德國哈郎博士之秘方環球無二之奇劑、其殺菌力異常猛烈、一入腹中、則因化學作用以殲滅毒菌、其効百發百中眞如神、凡急性淋症之尿澀溢滯、濃汁漏泄疼痛難忍者、固無俟論、即雖慢性頑症之久經歲月者、大抵服用大瓶一箇則可全治更欲其速治者除服用該藥外宜用哈郎洗淋水洗滌尿道、以此兩藥、內外調治則雖極難之症大約三日已覺輕快、一星期則可全治世之患淋症者、蓋速用此良藥以免其痛苦、世上患淋諸君請試服以知本藥房言之不謬

藥價哈郎淋濁丸　大瓶二元　中瓶一元二角　小瓶大洋六角

各埠大藥房均有代售就近採買試服爲幸

發售本舖　大阪南水谷西之町　順利堂大藥房

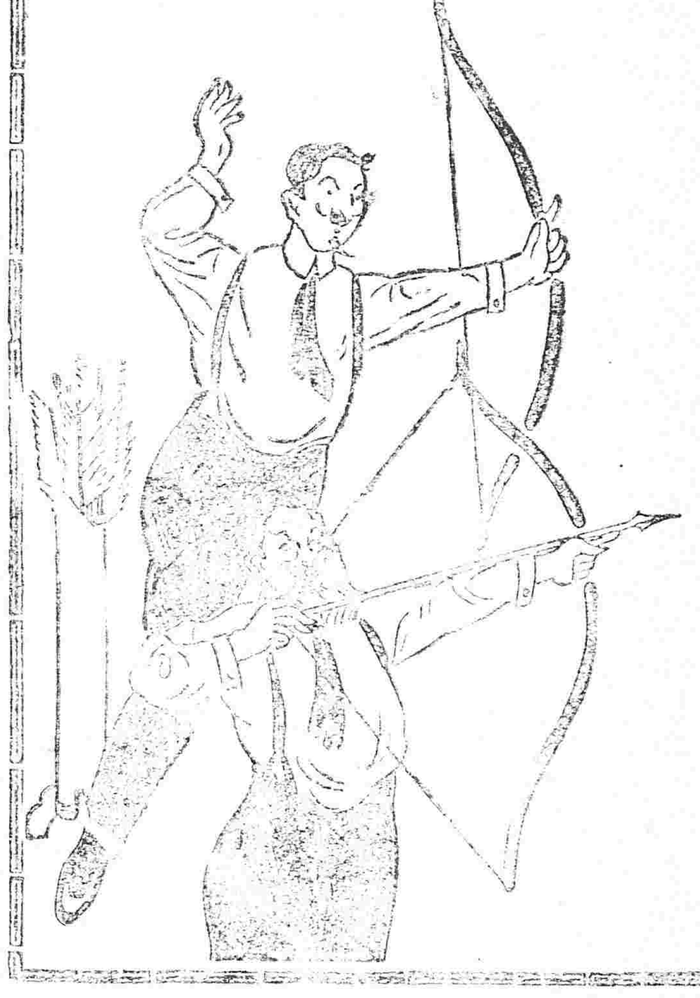

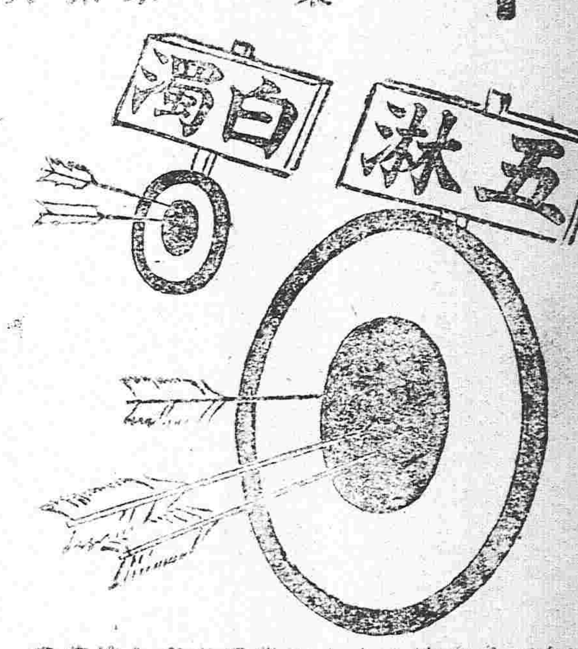

近日坊間類似藥多、魚目相混、顧客總須注目哈郎淋濁丸字樣及骨牌商標是荷特此聲明

經理所

天津日界旭街　東亞公司
北京東單牌樓　東亞公司
奉天四平街　大德生藥房
濟南芙蓉街　寶大和藥房
上海四馬路　中東大藥房
上海三馬路　大陸大藥房
上海五馬路　華美大藥房
上海河南路　美華大藥房
蘇州觀西街　中法大藥房
鎮江大街　大英大藥房
南京承恩寺　中法大藥房
南京三山街　華洋大藥房
九江西街　中外大藥房
杭州大平坊　五洲大藥房
蕪湖長街　歸美大藥房
漢口河街　小瀨米洋行

東三省醫院

開業已經閱十星霜能知滿洲之衛生並熟悉華人之体質且以親切可尊與醫士

院長　新

奉天小西關大什字街

熊岳分館廣告

本分館經理人趙子西委託復成興京津洋貨店代派盛京時報凡收報者皆有分館圖章收條爲據外與他人名義恐閱報諸君被其矇混特此聲明

趙子西謹啓

新發售

百寶藥盒

大洋五角包　藥量十錢包之七倍

無償添贈

仁丹愛用諸君各處藥房洋貨舖均經售請立刻購取携用爲荷

主治

中暑傷寒　水土不服
腹痛吐瀉　猝中昏倒
頭痛目眩　酒醉船暈
積痞溜飲　精神鬱結
食積不消　時令疫疾

百寶藥盒外面實寫圖

百寶藥盒外面實寫圖

百寶藥盒特長

本藥盒係敝舖多年苦心不避艱難所精心構成最新式藥盒外觀構造兩美其妙優美高雅而此盒抽引外蓋于右邊則仁丹三粒躍出並翻開下蓋裝置牙籤兒磨指甲及照入鏡子隨時應用至便無限眞不負百寶藥盒之名也

百寶藥盒外面繪圖專選擇中國古來吉祥佳瑞之名畫一百種影鐫精緻美麗尤足娛目各界仁丹愛顧諸位日常必需之超等藥盒也

慶豐　本園開演
德聚僊　武同勝　十四紅　廣太庄　德雲霞　銀蚕
花　電氣

第一　本園開演
今排演　金寶鈴　對銀盃　王桂榮　四保險

△四鄭線
往北車

老福順堂

總號開設奉天大南關電話一七六號

北京農商部註冊●奉天巡按使化驗

北京內務部立案●奉天警察廳化驗

特效藥品

丸散膏丹

●治咳嗽丸藥●瘡毒藥膏●大補血
●清胃化積丸●通明眼水●治痢丸
●參茸百補丸●治痔藥膏●消毒丸
●虎骨熊油膏●脚氣藥水●淋濁丸
●寧坤至寶丸●癬疥藥水●梅毒丸
●參茸甘露酒●牙疼藥水●脚氣丸
●甘露酒藥精●香丹●殺蟲散
●退熱平瘟散●健胃丸●袪痰散

一概俱全

批發中外

分號開設奉天鼓樓北電話一三八號

欲知以上所列各種藥品之功效及價目者請向本藥房取閱製藥目錄函索即寄通函購藥務請先將藥價惠下空函不覆

◎聲明

低利放款限期從緩
不分中外莫煩紹介

滿洲農工株式會社

奉天十間房　電話五二八番

營業課目

○低利放款○經營農業
○受託土地之管理及處分○土地建物之買賣及貸借
○買賣各種債票及股票○辦理保證事宜○代辦商業行爲

中日編譯社廣告

本社應社會之要求辦理中日兩國文字編譯事務營業要目如下

一繙譯中日兩國官私文件
一繙譯製作中日商業廣告

此外一切普通文字均可代辦

希望者請至小西邊門外六號樓房本社接洽可也

彼之癆疾不再畏懼

中學教員聲稱韋廉士大醫生紅色補丸治愈彼之咳嗽㾓痛等症

此邦人士無論男女每年因患癆症而夭亡者何啻以千萬計耶若及時得法療治之定可獲救也症起必先咳嗽不絕繼而吐痰如沫則此時血氣因而衰薄矣神思恍惚身體輕瘦夜間盜汗淋漓身患寒熱精力衰殘更形虛弱則患者無論男女自覺癆症臨身矣乃是天下疾病中最多因而殞命者也由是而知癆症乃是血薄氣衰所致也如若血管中有新紅稠濃之鮮血充盈則必不患此症、彼咳嗽乃是險象一見患咳而須補血使肺經强健爲要耳韋廉士大醫生紅色補丸雖非保治癆症之藥即天下他藥亦不能醫治癆症然而曾經救治千萬之患軟弱者乃是由此丸所生强健有力之新血使其犧牲者原也即如江西南昌第二中學校國文教員王君復群先生之證據便可知矣近據云余業醫有中學校數年於茲矣校中功課甚嚴余難以攻苦夜以繼日遂致胃納不化腦經衰弱余心力學不輕乃咳嗽不絕腰酸背痛頓成癆瘵醫治無效頗深焦灼偶閱報端見有患與余同病之醫一服即覺咳嗽少輕乃又連服是丸諸病均癒愛於就近藥肆購服健康逾曩昔此後余力學之年均大醫生補丸

之所肅賜此申謝天下馳名補血健腦之聖藥韋廉士大醫生紅色補丸凡經售西藥者均有出售或直向上海四川路九十六號韋廉士醫生藥局函購每一瓶英洋一元五角每六瓶英洋八元郵力在內

東三省總經理牛莊源來盛

奉送小書

茲有精美小書詳論衛生之道須由飲食及血氣閱報諸君如欲索取一本即須寄一明信片至以上所列地址原班郵送可也

係婦女最所難堪之疾苦

即大便秘結之症是也患者非但消化失序且血中涵毒自令頭痛肝火上升皮膚發癢口氣穢濁等症相繼而作甚至月信失調者亦有之療治婦女大便秘結之藥無論男子均首推韋廉士紅色清導丸爲最穩妥蓋其潤腸之功出自天然耳廣東省杭商務印書館古湘我君來示云內子素患便秘及不消化之症依法服用清導丸頗著奇效又河南輝縣邢子清君來書云余數年來每至夏間痢疾屢發不堪其苦今春服清導丸至愈至今未犯不但止痢且能調經余內人向患經熱之病服之亦甚效此眞家庭不可不備之靈藥也紅色清導丸凡經售西藥者均有出售或郵票大洋六角寄至上海四川路九十六號韋廉士醫生藥局原班郵奉一瓶可也

奉天大西關大什字街南
黑龍江省官銀號謹啓
每日早十鐘至午後六鐘止爲酬應時間特此佈知
本館主任謹誌
案及函請軍政各機關査照通令保護佈告各界一體週知

民國要聞

和平會議之進行種種

▲東方通信社得上海二十五日電據和平會議某關係者之談曰此次會議關於陝西停戰中日密約參戰借欵諸問題因北京政府態度曖昧甚冒南方代表之憤慨一時尚有和議中止之說但北方代表關於此等問題與南方意見一致昨日(二十四日)陝西問題之會議朱總代表聲明負責向北京政府要求實行停戰因之未發生若何之激論由此現象以觀察之議和會議其進行比較的尙覺快捷北方代表尙有謂爲期二月可告終結者云二十五日午前九時開非公式會議南北委員全體出席討議陝西問題雙方委員多數發言其結果決定派委員二名向政府要求次之二項

一　司令官有犯十三日發布之停戰統令者處以嚴重之懲戒

二　訓令陝西調查現狀卽行覆電報告云

軍事委員會關於全國軍事計畫決定大要如左

一　國防計畫對外取和睦方針國內及邊境置最小限度之軍隊以資防備而與警察協力以維持治安

二　全國防備軍隊依國內邊境之形勢及人口地理國家財政之現狀置四十混成旅

三　整頓現在之海軍以固海防

四　軍隊戰略以一混成旅爲單位一卽以步兵三團爲本體而據歐洲戰爭之經驗備若干特科隊

五　全國兵備軍制以徵兵制度(其制度另決定之)爲原則其實行困難之地方采取募兵方針

六　齊一軍事系統及裁兵所幷軍事敎育等之辦法

七　養成將校設立陸海軍學校外留學停軍進級等之制度

八　兵器軍需品之獨立卽砲兵糧秣被服軍馬養成所等之完成

九　南北設立裁兵所以實行裁兵

十　派遣海外留學生

十一　組織軍事參議院

十二　遣送解散兵於邊境以從事於屯田同時幷發布屯田制

十三　政府國會所在地置警衛軍二旅由全國軍隊中選拔之軍政府七總裁聯名致電於徐總統及李督軍謂北京政府輸送軍器於陝西仍取攻擊態度是對於和平會議無異於南轅北轍此不可解者一內外輿論俱希望裁兵今藉國防之名而爲軍隊之擴張此不可解者二陝西不停戰國防軍不取消則議和破裂之罪北方應擔負之云云　來滬之國會議員聯名致書於唐紹儀曰陝西問題關係全局之安危曩日軍政府會有該問題未解決以前不開和議之聲明現據于任本月十五日之來函云北軍之取攻勢甚爲猛烈是北方蔑視南方未見其有謀和之誠意閣下既爲總裁又爲議和總代表關於陝西事件應有若何辦法北方當和議開會之際尙有領收參戰借欵之傳聞斯時果確則何所用其和議故特行集會選舉代表前來乞與之接洽一切云云

二十五日無正式會議其二十六日之正式會議討論湖南善後問題云又據路透社上海二十五日電云南北和議會本早開談話會所討論者以陝西情形爲首要議題議決拍發兩電與北京政府一請政府下命令申明停戰之事並詰誡各司令倘有違犯二月十三日公布實行停戰條件之命令者將受懲責一請北京電諭陝西長官調查電詳該省現在之眞實情形會場又討論一項頗關重要且甚足注意之事卽公式證明關於日本改變對華方針之報告可信此事大可利便平和會之進行唐紹儀氏對於此事昨已致電徐總統略謂據日本總領事云已奉日本外部諭令通告唐氏云小幡氏現奉訓令向外交部申明倘中國不需參戰借欵之餘額可勿再由日本接收此項之借欵此卽表見日本因輿論不容已改變其態度吾人得有機會此事之最後解決切望總統卽將斷決停止該借欵庶可除絕和議會之大妨礙國民庶可感甚幸甚云云

鉄道管理問題之表裏觀

國際管理鐵道問題現爲聳動吾人耳目之大問題且爲國家之生死問題斷不可忽畧視諸者也贊成派一時眩惑於打破勢力範圍之美辭力主進行及至運來亦漸次明白此中眞相深覺如將全國鐵道置於國際管理之下則一方面可打破勢力範圍而同時他方面復生侵害我最大主權之危險故陰謀派及贊成派遲來漸次不得不轉變其態度惟該陰謀派現持騎牆之態度立於贊否兩面瞻彼顧此力振巧妙之手段以謀其地盤之安全其眞意之所在與發表於世間之事實絕不相侔此留心該問題者不可不知也聞某要人約一星期前關於鐵路管理問題曾招致各鐵路管理局長擬組織一種討論會爲研究利害之機關京綏鐵道局長丁士源氏以爲鐵道管理問題原爲交通部之事務乃外交調查會不拘此旨竟妄行討議擅自發電不能不謂爲越權之處置關於鐵道管理問題深信交通部能竭誠研究似無特別組織討論會之必要遂反對其提議津浦鐵路局長徐世章氏不認有組織討論會之必要反對此議而某要人之提議遭此反對遂葬於有耶無耶之鄉焉此某消息家之所語於記者也

張瑞璣與政府接洽

南北爭議首在陝西欲息陝西之爭首重劃界張瑞璣取道南京與李蘇督面商辦法後於二十六日上午十時三十分乘快車到京下午三時卽入謁錢總理會談一小時之久聞張對陝省情形極爲熟習並已擬有辦法此時尙未允披露俟抵陝與陳樹藩于右任接洽後再爲確定在京約勾留四五日聞二十七日並將晉謁元首至李蘇督最近來電以陝省內部複雜主張加派一人會同張氏入陝辦理各事聞當局以事權不宜分立枝節橫生現已委託張君卽不必另派他員前次入陝之宋廷魁則令專任調查用爲參考地步與張氏任務絕不相混云

陸榮廷致要電於唐總代表

上海廿六日電云陸榮廷致電唐紹儀其大要如左貴電拜悉和議已有端緒諸事賴閣下主持其主張之關重要者予俱表贊成所望維持正義以謀積極進行爲要云云

關於裁軍籌備之種種

軍政機關確息政府對於整頓全國軍政事宜倍極注意近三日來屢次籌議於裁軍方面業經定有辦法第一期先以調查實況爲入手第二期卽行派員分往各省實地檢查第三期支配全國各省軍額第四期實行將所分定之軍隊以外者一致裁汰第五期恢復三年度軍政預算第六期卽將軍政制度餉械劃一云

又一消息和議已開將來裁兵事件手續至繁聞政府現決定組織一裁兵委員會討論進行方法並聞正副委員長有擬議(芝貴)輔威將軍及(士鈺)博威將軍之說云

日本對華態度之關緊要

上海二十六日東方電某中國人之談曰報傳日本政府之對華政策業經變更此固不但議和會議所希望卽一般人士固俱若此之期待也所望報載者見諸實行斯爲幸事蓋自他方面言之議和之成否要視日本態度之如何以決定之云

陸專使病痊出席和會

政府昨接巴黎胡公使來電謂陸專使前因步履艱難會休養數日適奉鈞電溫諭陸總長業已告痊並已出席和會知注謹聞云云

吳佩孚對於陝事之主張

現駐衡州直軍第三師師長吳佩孚昨來統密有(二十五)電致政府大要謂關於陝西事件自應先行劃界此爲正本清源前已屢次電陳在案然經久未能實行確緣中央誤信陝督陳樹藩所惑其勦匪計畫既已定妥不可功敗於垂成惟望政府愼勿再聽一面之詞貽誤全局更請擇在陝中破壞和局最力者懲辦數人以儆其餘庶幾劃界事宜早日成立云

陸徵祥密保出力之隨員

駐法專使陸子欣昨來要電致政府略稱此次奉命赴歐前雖分將手續籌定但臨時多有更改之處故又屢經籌劃始得辦理就緒然所易政策既較原議不符中間萬緒千端多賴各隨員均能盡力請卽賜電嘉獎俾勵勤能云

朱代表報告將提議問題

錢閣電覆朱桂莘各節已如另條所述茲據同一消息同時朱總代表來電報告與少川會商收束軍隊應用欵項及地方善後事宜此兩項問題已經列爲議案現正在審查中請速寄交參考以便開議時酌行提出備採並請指示一切云云又訊據聞朱總代表昨日報告政府云定感日(二十七)開審查會審查軍政議案兩件預備提出定於二十八日之會議公同討論等語

軍民分治問題行將提出

某要人云關于軍民分治及特任省長問題原爲永久和平之要着南北各要人均甚注意行將提出于上海和平會議通盤籌畫云云又訊大總統以軍民分治案爲南方要求之一項現特交議秘書廳備函責成國務院簽註三種意見(一)是否由劃分軍區時實行(二)如何改革地方制度(三)嗣後如何支配地方人員云云

孫伍行將赴歐之外訊

某使館二十六日接二十四日廣州電訊云孫文與伍廷芳有於三月中旬赴歐消息軍政府刻已通電巴黎和平會議云云

烟酒商反對借欵

北京大總統國務院財政部農商部鈞鑒烟酒借欵屢次發生迭經呼籲至今抱痛今見報載政府又擬以烟酒抵借鉅欵兩業惶惶如遭水旱竊維稅法乃國家主權所繫而消費又爲人民生命所關若徒一時借欵而侵及稅權收▲縛束大之貽國家獨立之憂小之爲社會經濟之害群情惶駭待命斯須[illegible]往卽大總統總理保商愛民當必不忍出此伏乞俯念全局尊重國權以蘇商困而厚民生迅卽取消斯議無任屏營待命之至上海中國烟酒聯合會陳良王暨全體公叩

大總統筵宴法公使情形

大總統宴請駐京法公使柏卜會誌報上現聞(二十六日)午宴會地點仍在集靈囿四照堂列席與宴者除元首與法公使外尙有法使館通譯官柏良材及熊秉三(熊君於是日上午十時二十分回京)汪伯棠周子廙諸要人並聞席間所談之件多關巴黎會議席上各國所抱之趨勢及預測各問題將來之結果至午後二時餘法公使始向總統稱謝出府云云

參戰軍不裁之理由

據外人方面消息日本青木中將日來以參戰軍問題特往謁徐大總統謂現在俄國過激派尙有亂事參戰軍自可不裁此與日前段督辦通告外交團公文措詞如一云

蘇督派員赴鄂與西劃界事

南京李督軍昨日致電政府畧云爲鄂西劃防事宜雙方間仍有誤會不免妨碍和議進行特命軍事諮議劉之潔赴鄂謁見王督軍陳述善後意見並派赴鄂西調查防守情形云云又一消息鄂西鶴峯方面南北兩軍糾葛日久聞最近南軍已允退出鶴峯卽按蘇督新近條陳決議之陝閩鄂西解決辦法五條實行劃界彼此遵守蘇督近得岑西林來電已轉報至京云

俄黨軍逼近蒙疆

俄黨軍內訌近屢發生戰事鮑黑督前已迭電政府呈報請示應付機宜茲聞鮑黑督二十六七兩日又連電續報俄黨戰亂日有潰決之勢據黑河對岸俄黨軍戰事異常激烈逼近蒙境現正飭隊嚴密防堵並偵查情形云

薩鼎銘對於閩匪條陳

政府電准薩鎭冰督辦來京已經揭載茲聞薩督辦昨有極長條陳到京對於閩匪請施以招撫辦法俾可早日收束當道所陳頗有見地極爲採納俟薩來京後當詳加諮詢也又訊政府昨接福建全省淸鄉督辦薩鎭冰來電略以吳適黃炳武藍本各股以和議成立在卽確有投誠之意擬以淸鄉處名義派孫國鎭前往招撫並諭令吳適等暫駐古田永泰連江等處約束所部靜候收撫云云

財政界之要聞特紀

▲龔總長主張派員調查各省賦稅派員以十二人爲限川費由部另發▲七年公債第二期還本銀七十二萬二千四百八十元均由銀行照數撥訖矣▲奉軍總司令部致函財政部請將援陝軍隊餉項及服裝等費一併核發▲龔總長交諭會計司迅籌現洋六萬元以便撥滙漢陽兵工廠經費▲會計司趕辦八年度預算迫忙已達極點所有求辦人亦行不支之勢▲公府收支處致函財政部云二月份第十五十六兩師軍費請於五日內全數撥給以便轉發▲値年旅都統咨行財政部請將二月分八旗兵餉提前開放以示體恤▲市政公所函請財政部迅發修造協約戰勝紀念坊工欵三萬元以資應用

勳章收費數目之改訂

國務院印鑄局刻將勳位勳章應收公費數目改訂現已施行其改訂之數目分誌於下(甲)勳一位收費三十元勳二位收費二十五元勳三位收費二十元勳四位收費十五元勳五位收費十元(乙)勳章(嘉禾文虎同)一等章收費三十元二等章收費廿八元三等章收費二十六元四等章收費二十四元五等章收費二十二元六等章收費二十元七等章收費十八元八等章收費十六元九等章收費十四元不日卽照章實行云

外交委員會之解嘲

據政界消息公府外交委員會昨有專電分致廣東軍政府及岑西林伍秩庸各要人物略稱本會所提議鐵路統一案實非如反對派所稱將全國路權交付外人管理云云實欲借助此次世界和會表決將中國已失之路權收回交國際公同管理其餘任他債權國訂契約嚴定年限以破勢力範圍及債權壟斷之弊請公等國中耆宿請各抒偉見以資指導共挽國權云云

社會瑣聞

▲小兒死而復活　(漢口)

▲他是不該死的　漢口濟生善堂後之義塚上有小棺一具長約三尺據附近人云此棺置之堂後已六日矣日昨忽有呱呱之聲聞於棺外好事者當卽啓棺視之則見一年約五六歲之小兒身着藍色綢袍足穿黑色絨靴張目四顧如大夢之初醒者旋卽自棺中出行動與好人無異人有詢其姓氏及居址者彼亦不知現由濟生善堂報明該管警署暫留堂中收養並出訪單招人認領云

▲鬼魅欺人　(甘肅)

▲靈魂學家注意　斜陽西下天際雲霞作殷紅色睨陵西門外警察分所巡士某甲方自城中歸行行已及其寓次忽見前面荒煙蔓草間一短垣垣旁有少女悄然立濃裝淡御嫺覺豔麗某甲急前行諦視則女身隱入壁已不見形影某甲退走數步女身又復現於是一往一還者數次甲心驚奔走回寓語同人人見其頭髮已剃去一片詢伊何爲甲取鏡視果然人咸傳爲鬼魅剃頭姑誌之以待靈魂學家之研究

▲議和中之朱淞筠女士　(上海)

▲爲乃翁翻譯西報　朱總代表之瀛眷日前來滬假寓愛麗園其女公子淞筠女士亦隨之來已誌各報聞女士行裝卸後日惟吟咏是娛而每晨必爲乃翁翻譯西報一小時云

民國八年三月一日　各人吉凶

土曜　壬子　大安　氐宿　舊正月廿九日

本日之吉凶▲一白之人日緣不佳移徙旅行開業宜中止▲二黑之人事物者無進境不可急進東與南吉▲三碧之人易陷偏屈之日以心平氣和爲要不宜說事西方吉▲四綠之人迷于利害之日志願恐有變契約事宜挨緩辰巳方吉▲五黃之人當受人請託須以誠處東方吉▲六白之人如心所願之日合婚選地最吉辰己方吉▲七赤之人進運迫於目前諸事有聲之日求聘賀名吉辰巳方吉▲八白之人步調雖順惜無利益收貨等事宜中止南與北吉▲九紫之人企圖新事業及遠方貿易吉定有發展不可疑慮戌亥方吉

苟誤**選擇**有事之時悔無及矣

此次悅來棧失愼之際本金櫃在猛火中數小時而能全其保護財產之任務

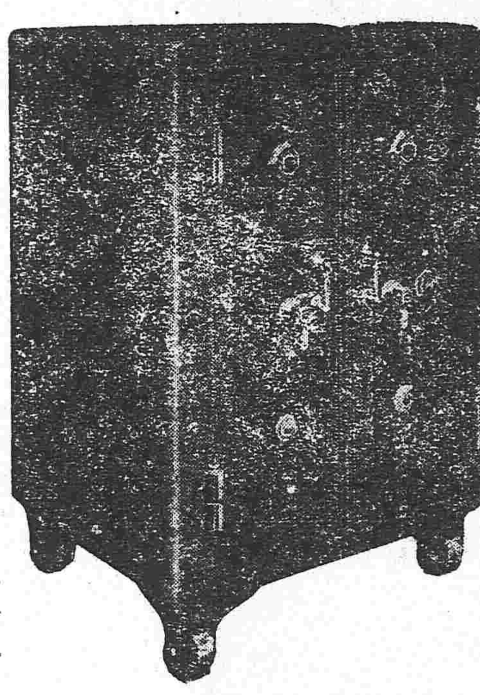

對於現在定購而取物在數月以後者尚有較定價低廉之辦法

請即選用具有偉大信用實在成績之優美無比之竹內金櫃

滿蒙總代理店 奉天城內大北門裡 昌和洋行 電話中九六五番

特約店 大連 藤飯洋行 長春 金泰洋行 安東縣 中原商店

◎請◎看

萬◎國◎儲◎蓄◎會

本會設在上海而天津漢口廣東奉天牛莊等處均有分會近因儲戶增加大小彩亦一律增加由十一月起嗣後一至五等標每月均出三號各儲戶除屆期領本分紅外每月均有得二千元獎洋之希望敝會備有詳章欲知底蘊者請示知地址姓字必立爲寄上更將前五彩之號數洋數列左

頭標 三号 每号 二千元
二標 三号 每号 一千元
三標 三号 每号 三百元
四標 三号 每号 二百元
五標 三号 每号 一百六十元

奉天營口 利記洋行內萬國儲蓄分會謹啓

本珍奇朝顏花種子無料配送

花園朝顏花園品灌養珍奇各種朝顏花今爲希望將此花子分散各地栽種可得賞特餌限一萬人欲知此花祈寄來郵票十三錢(以作郵費包裝費)即將花子樣寄章

上信州下高井郡延德村 宮島朝顏園

技術最優秀 價格低廉 堅固無比

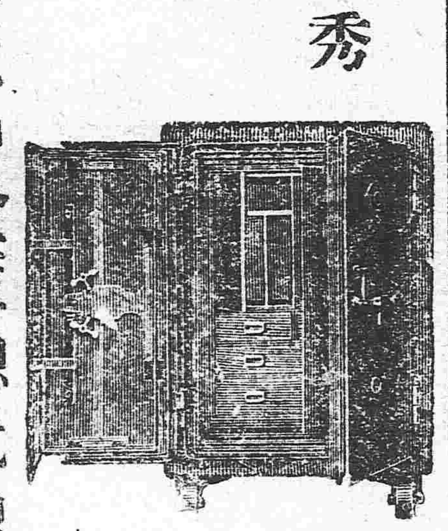

金庫

東京中川 大阪西田 金庫總代理店 電話二二四

合名會社 藤田洋行本店 奉天城內 支店 電話二一四

●飲食過量 ●消化不良 ●反胃胸滿 ●慢性胃弱

價十錢廿錢卅錢五十錢壹圓

本舖 大阪江戸堀 猪飼史郎藥房

各藥店均行代售

電氣

各種機械器具材料批發電燈電話電鈴工事設計監督請負

東京電氣株式會社代理店 寶信洋行 奉天城內鐘樓南商務總會南隣

日本電話三三二番 中國電話六七六番

萬年筆之種類頗多欲鑑別良否徒憑外形未見其可

斯完萬年筆

斯完萬年筆依嚴密之製造工程其所製之金筆尖爲具有完全責任且爲標準的金質品其軟硬之程度無論用至何時絕無變更之弊請即試用定知言之非虛

目錄呈送 各處文房具店均有代售

東京 斯完萬年筆製作所

滿蒙一手特約店 奉天大北門內 四八二 昌和洋行

斯完萬年筆用墨水一瓶册錢

長生術

長生術云者、人但知其爲長壽之法不知人既長生世上、當長有其生人之樂趣始爲正確之長生、若夫頭童齒豁晚景堪憐則亦何貴有此長生術哉、向來長生術中最忌房事如此以求長生人樂趣索然不知男子七日而行千房爲人生必要之事但不可過度耳如有相當之補助品、則更爲有益者。

泰昌公司新發明

和合藥水(一名育亨精)

【定價】大瓶二元 小瓶一元

能補血生精助與壯力誠長生術中無上妙品也

【一名育亨精】

主治效能 治心房不穩陽物萎縮、見陰不擧、房事不能精液寒滑、遺精血薄氣衰氣血萎黃氣血兩虧先天不足後天失調

和合藥水功驗之謝函 開列于左、

安徽巢縣薛家巷李君來函

泰昌公司大鑒敬啓者第年已四十有三膝下猶虛堂上椿萱望孫力殷但內子與小妾身體並無病不審爲何不孕也。前晤鄉人許君偶然據及女子不能生育之理、技汗君云緣男女久處情薄鈌少輿致渠乃介紹貴藥房出品和合藥水囑試用之旋托郵局購寄二瓶試用之後深佩貴藥房調製之偉功能增世人家庭樂趣者如此現內子爲妾復均懷孕他日弄璋當再登報頌揚大惠也先此綑謝並頌

大安

弟李少堂謹上 九月初四日

泰昌公司主人惠鑒坊間多壯陽之藥鄙人有好奇之性曾經試服多種難能勝任愉快事沒輙覺疲倦異常惟貴公司之和合藥水既能增加快美事畢亦覺精神煥發頭腦明晰眞奇藥也聊書數言藉鳴謝悃專頌

道安

江蘇泰州海安市 謝伯謙上言 七年十月一日

敬啓者鄙人素有陽萎之症遍服中西醫藥未能奏效自分此生無復生人樂趣矣、日前偶讀北京順天時報知貴公司有和合藥水出售當托京友在信昌藥房代購一瓶帶來試驗三天居然勃起欣喜之餘無以爲報專此道謝即上

泰昌製藥公司主人臺鑒 山東章邱 沈福星啓 七年六月十八日

逕啓者鄙人性好冶游每致臨事不擧懊悔萬狀日前偶遊滬上購得和合藥水一瓶如法服之大奏奇功事前十分鐘服之不特可以久擧更能延長時間增加興趣洵聖藥也專函申謝敬上

浙江蕭山盛春淚啓 七年十一月十九日

經理處

安東縣 井上誠昌堂
營口 思明堂藥局
同 若林洋行
南京 丸三大藥房
上海 東亞公司
青島 井上誠昌堂
濟南 文明公司
天津 金山大藥房
北京 信昌大藥房
奉天 井上誠昌堂
同 佐藤廣濟堂
長春 藤田大藥房
吉林 五洲大藥房
營口 東瀛大藥房
鐵嶺 于記藥房
哈爾賓 井上大藥房
大連 小林卷助商店

△往北車

△往南車

△營口大石橋間

△大連旅順間

朝鮮線(日本時刻)